京城日報
夕刊
三月二十九日(土)
發行所 京城日報社

高級蓄音器 ROYARHONIC ローヤルホニック

軍縮會議

軍縮の大眼目に立脚した高遠の理想

硬論も多少犠牲となるか 濱口首相の裁斷基準

【東京電報】軍縮回訓案に對し濱口首相が閣內軍縮會議および各方面の進言又は意見を斟酌し裁斷基準とせるところのものは、『現在世界の指導精神となつてゐるものは世界の平和を確保し、人類の不安を除くこと及び國民負擔を輕減し國民生活を安定せしむることにあり』、これは日本政府が軍縮問題に對し大主眼としてゐる根本精神であつて、今回の回訓についてもこの大方針をもつて貫らぬかねばならぬ。そのためには政治的見解を斟酌して、その上いはゆる日米妥協案に到達した經過を重んじ、かつ根本方針確定したる以上、更にこれ以上國內における意見の相違即ち海軍側の意見も多少犠牲とするも已むなしとしてゐる

して海軍側と充分なる折衝を行ひつゝ具體案を作成し、首相は兩三日中にこれに對する裁斷を下し、一日の閣議に回訓案を上程承認を經て、直に若槻全權に發送することゝなつてゐる

若槻案を尊重して 回訓案を作成した

【東京電報】若槻全權への回訓は大體において若槻全權の請訓を重んじて回訓案を作成し四月一日の閣議に附議する模樣である。首相が大體若槻案を重んずるに至つた理由は左の如くである

一、アメリカの妥協案に對し若槻全權の同意如何が問題となれるも、アメリカ妥協案を本國政府へ報告し請訓の態度に出でたる以上、外交慣例上若槻全權が同意したる結果と解すべきであり、これを破壞する如き態度に出るはよくない――との外務側の意向

二、既に若槻全權を首席に、更に專門家全權として財部海相を參列せしめてゐる以上、これ等が承認したものを本國政府がかれこれいふは全權の信任を無視することゝなり、國家の信用上宜しくない

三、軍縮は各國の要望にして、今日本の強硬意見によりこれを決裂せしむるは將來國交上の障碍を來すであらう

兩三日中に裁斷！

【東京電報】回訓案の內容に關する政府側の強硬態度に對し閣內には硬軟兩論あるが首相の意中においては裁斷についての根本方針がすでに確立したと見るべく、それは二十八日の閣議において四月一日の閣議に回訓案を上程すべき見込が立つた點から見て明かである。即ち濱口首相が二十七日幣原外相、岡田軍事參議官および加藤軍令部長との會見を最後として一定方針に基づく裁斷を決意したが、その方針が漏洩しては內外に重大の影響をおよぼすべきを考慮して、二十八日の閣議においてはこれに觸れず、閣議散會後幣原外相の居殘りを求めてその方針を披瀝し、二十七日岡田、加藤兩海軍巨頭との會見で明白となつた海軍側の決定的意向を考慮に入れ、外務省側の立案に關して重要協議を遂げ、更に江木鐵相と會見して、その政治的判斷を聽取すると共に、裁斷方針に關し諒解を求めた模樣である。從つて幣原外相は首相との協議の結果に基づき自己の腹案を基礎と

重臣會議 擡頭す

併し急を要する場合 實現は疑問

【東京電報】若槻全權に對する回訓問題は益々重大性を加へつゝあるに鑑み、最近貴族院の一部および政界有力筋においてかくの如き國家の安危にも關する重大外交問題の發生に當たつては國家の重臣を召集し、政府はその意見を聽き國家百年の大計を確立すべしとのいはゆる重臣會議召集論が擡頭するに至つた。然し回訓は至急送達を要する關係上、その實現は疑問であるが、濱口首相はその前後において西園寺公、山本、東鄉兩大

女子學習院に 行啓

光榮の卒業式

【東京電報】皇后陛下には今朝九時宮城御出門、自動車にて青山の女子學習院に行啓、卒業式に臨ませられた。同校では松浦院長以下職員、在學生等八百名奉迎し 陛下には院長の御先導で便殿に入御遊ばされ、御光榮の秩父宮妃、高松宮妃兩殿下等御九方および有資格者一同に謁を賜はり、同四十分式場に入御卒業式を擧げさせられ、優等生に對しては恩賜品の御下賜あり、終つて生徒の作品等を御覽あり正午還啓あらせられた

皇太后陛下 御訪問

女子學習院よりの―御歸途

【東京電報】皇后陛下には女子學習院より還啓の御途次、青山東御所に 皇太后陛下を御訪問御晝食を共にせられ午後二時より赤坂御所に御新造の皇太后陛下御新殿を御巡覽、御茶菓を御物賜りあらせられ、同四時半御所御出門、還啓あらせられた

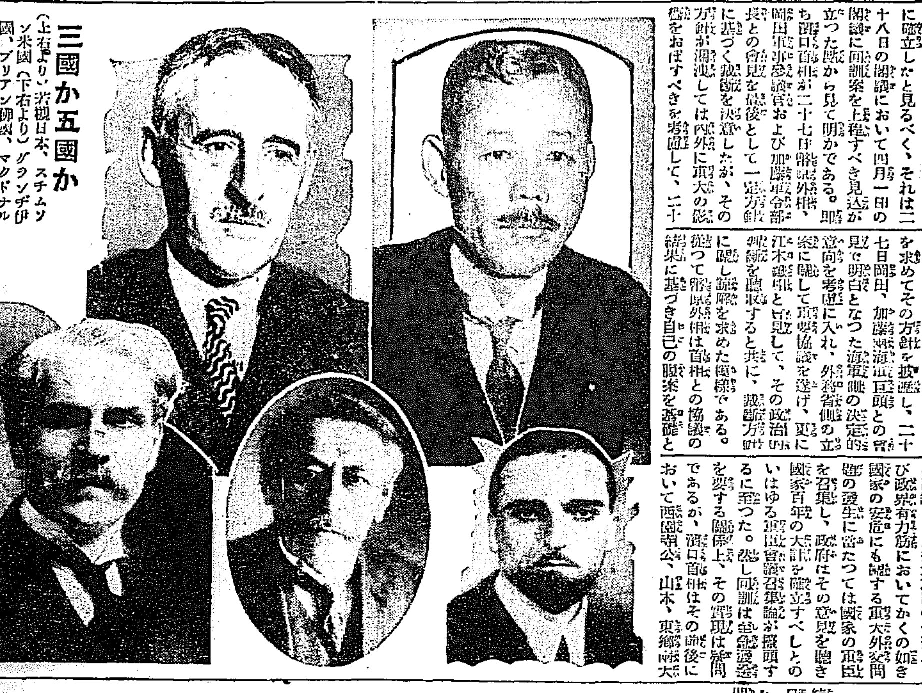

三國か五國か (上右より)若槻日本、スチムソン米國(下右より)グランヂ伊國、ブリアン佛國、マクドナルド英國各全權

斷位等に對し回訓作成の經過および軍縮會議決裂の場合に處する態度等につき充分なる諒解を求めるものと見られてゐる

日本全權團 樂觀的でない

【ロンドン二十八日發聯合】倫敦英米聯合機關プレス・アソシエーション(英國新聞聯合社)では日本全權團公式代辯者の談話として東京よりの各種非公式報道により本國政府よりの回訓指令が數日遲延を免れぬ旨を報じ、左の如く附言して居る

日本全權團では回訓の性質に付最早樂觀的態度を示して居ない

觀櫻御會

【東京電報】宮中恆例の觀櫻御會は來る十八日新宿御苑において行はせられることに內定、近く御裁可を仰いで正式に御沙汰されることゝなつた

裁斷如何では 造艦工業界に大影響

多數造船會社破綻を來さん

【東京電報】米國の最後案に對する濱口首相の裁斷如何によつては我造艦工業界に多大の影響を與へ或は多數造船會社の破綻を來すのではないかとさへ危惧さるゝに至つた。即ち米國の最後案によるときは日本は今後毎年五千噸內外の造艦より行ひ得ざるに反し、米國は日本の九倍に當る四萬五千噸を建造し得て造艦工業は益々繁榮に赴くが、日本は五千噸の造艦では從來の工場を維持するを得ず造船界の破綻を招きかくては協定期間終了後の一九三六年以後再び建艦せんとするも造艦工業は全く衰微し國防上にも多大の支障を來すものと憂慮されてゐる

獨逸後繼內閣

ブリューニング氏組織か

【ベルリン廿八日發電】ドイツ大統領ヒンデンブルグ元帥は二十八日夜カトリック黨首領ハインリッヒ・ブリューニング氏に對し新內閣組織を命じた

愛蘭內閣瓦解

後繼內閣は共和黨か

【ダブリン二十八日發電】アイルランド自由國コスグレーヴ內閣は總辭職を決行した。後繼內閣は共和黨に行くはずで同黨首デ・ヴァレラ氏を擁立する旨言明してゐる

日支互惠稅に 王部長の聲明

―對內的の辯明

【南京廿八日發電】日支關稅協定中に互惠稅を認めたことに對し支那側輿論の反對は相當强硬であるが、王外交部長は二十八日左の如き對內聲明を發した

日支關稅協定に依り支那は完全な關稅自主權を得る譯である。日支互惠待遇は世界各國ともその例あり、殊に今回の協定では互惠品目を完全に製造品に限り原料品は除外した、且つ一定期間內は協定成立を希望せぬことを規定し互惠待遇はあくまで暫定的である。なほ外債整理に關しては『支那は速に外債整理に關する方法を確立すべし』の一項あるも、右は合法的手續による債權のみを含み且つ昨年の米支協定で支那は每年五百萬弗を關稅收入から別に保管し、これを內外債整理に充當することになつたが、右の外に何等特別の規定はない

聲明に滿足せず

形勢惡化す

【上海廿八日發電】日支關稅協定に對する支那側輿論の反對が機微となつたので、王正廷氏は互惠稅に關する日本側新聞の報道は誤りだと本日南京で聲明したが、支那側に於ける商工聯合會および上海新聞工會(新聞通信社聯盟)はこの聲明に對して滿足せず、事態は益々惡化の形勢となつて來た。新聞工會は昨日聯合會の結果最近假調印を了した關稅協定中互惠稅率を規定せることは承認出來ぬ、右協定の發表を待ち互惠稅設定を確めた上右協定の廢棄を政府に迫ること との決議をなした、なほ形勢惡化し日貨排斥再燃の空氣が漸次醸されつゝある形勢となつて來たので日本側の商工團體たる金曜會は本日午後二時から緊急會合を催し對策に關し協議する處あつた

辭令(東京電報)

陞敍高等官二等 總督府技師 稅田谷五郎

なほ同氏は三十一日附依願免官となるはず

世界の金剛山―

愈よ實現の步を進む

第三回保勝打合會において 第一具體案を決す

總督府山林部では二十八日金剛山保勝經營に關する第三回打合會を開いたが、渡邊山林部長以下山林部各課長、內務局、鐵道局の關係者の外、安藤金剛山電鐵專務、伊達江原道內務部長等出席、熱心に協議を重ねた。決定事項は左の通りである

〈世界的金剛山の實現は追つた

一、金剛山協會の新設 金剛山開發の爲に特に官民合同の協會を新設し、その保勝經營の外旅客誘致、宣傳等內地のツーリストビューローと同樣の事業も營み財團法人と爲すに決したが、役員、會員の資格等の具體的項目は更に研究の上決定することゝなつた

一、旅館公會堂の建築 兩者とも長安寺附近に建築と決定、いづれも風景にふさはしい朝鮮式建物とし、旅館は直ちに建築にかゝり六月二十日頃までに竣成せしめて今夏の間に合はせるが、公會堂は京城不知火旅館に委託と決定、公會堂は二百名收容のものとし、夏期大學等の講習會その他に使用するが、工事實施期は未定

一、末輝里長安寺間バス運轉 金剛山電鐵に來る五月末鐵原より末輝里まで開通するので、その電車に連絡し末輝里より長安寺まで約二里の間を同會社の手によりバスを運轉す、なほその間の道路は江原道廳これを修繕する筈である

一、內外金剛の交通連絡 金剛山電鐵側より溫井里にトンネルを貫き電車道を竣き國有鐵道と連絡する說も出たが、風致を害する虞れあるので保留となり、自動車連絡は途中十七、八町は到底自動車道路を設けられぬので、その間を籠、或は徒步により大路は自動車によつて連絡する案が有力であつたが、專門大家の實地調查を求めて決定することゝなつた

京畿道卒業生 指導學校好成績

四年十二月調查の實習成績

昭和二年に初めて新設を見た卒業生指導學校の實習成績は年を追つて好成績を示し本年も五校の增設を見るにいたつたが、京畿道學務課の昭和四年十二月の調查による指導學校の實習成績は

▲米作 總校廿三校その人員四百五十三名について作付總面積廿萬千二百十六坪、一人當作付面積四百四十四坪、籾總收穫三千百九十四石二斗一人當七石五升、反當平均四石七斗六升二合の優秀なる成績を示し

▲堆肥 總製造量八十四萬八千四百五十貫一人當千四百五十貫

▲蔬菜 人員二百九十八人收穫四萬九千四貫

▲馬鈴薯 人員三百三十六人收穫一萬七千二十三貫

▲甘藷 三百二十三人九千三百五貫

▲大根 三百三十二人收穫四萬二千九百三十三貫

▲葱 百五十六人千四百二十貫

▲大豆 百四十五人百九十六石八斗八升

▲養蠶 二百八十七人掃立枚數二百四枚一人當千九蛾、收繭廿千百五十貫百八十匁一人當四貫七匁賣却代六千四百三十六圓十五錢一人平均二十二圓四十二錢

▲養鷄 三百七十二人レグホーン千五百十二羽其他千百二十五羽一人平均八羽餘

▲養豚 二百二十二人バークシャ二百二頭雜種百十一頭一人平均一頭半

▲叺織 三百四十人製作總枚數四萬二千三百九十六枚一人平均百二十四枚强賣却代金四千四百三十四圓四十三錢一人平均十三圓四錢

▲繩 九十九人製作數二萬二千九百四十四貫一人二百三十一貫賣却代金千二百八十七圓、一人當十三圓

政治協定の瀬踏み

可能性ありや否やに就いて 專門委員會開かる

【ロンドン二十八日發聯合】海軍會議の政治的方面即ち英佛伊における地中海政治協定の可能如何を試驗する專門委員會はいよいよ本日(二十八日)午前セント・ジェームス宮殿において第一回會議を開いた

【ロンドン廿八日發電】專門委員會は二十八日午前十一時三十分より開會、ヴァンシュタート英國外務次官およびマッシグリ佛國海軍專門家が中心となり協定形式に關する協議をなした

協定と米國の立場

スチムソン、ギブソン兩全權 英國首相に說明

【ロンドン二十八日發聯合】米國全權スチムソン氏はギブソン全權と共に今朝(二十八日)午前十時三十分英國首相マクドナルド氏を官邸に訪問し約一時間にわたり會談、政治的協定に對する米國側の立場を說明した。一方ヴァンシタート、マッシグリ氏等英佛法律專門家は午前中會見し、保障協定が可能ならばこれを如何なる形式で成立せしむべきかにつき考究したが、何しろ困難な問題であり、兩者間に意見接近して居るか否かは疑問とされて居る

外鹽の輸移入

總督府令公布

昭和五年總督府制令第一號(外鹽管理令)による鹽の輸入又は移入に關する件は總督府令第二十一號をもつて三月三十一日付左の通り公布さるることゝなつた

第一條 昭和五年制令第一號第一條第一項但書の規定に依り鹽の輸入又は移入の許可を受けんとする者は左に掲ぐる事項を記載したる申請書を專賣局長に提出すべし

一、輸入又は移入せんとする鹽の種類別及品位別數量

二、用途

三、買付の價格、場所及期日

四、輸出又は移出の地

五、輸入又は移入の地

六、輸入又は移入の期日

七、使用の場所又方法

第二條 鹽の製造業者は每年十二月末日の狀況に基き左に掲ぐる事項を記載したる報告書を作製し翌年一月末日迄に專賣局長に提出すべし

一、住所氏名(法人にありては主たる事務所の所在地名稱)

二、鹽田の位置及面積

三、工場の位置及設備の概要

四、製造の方法

五、一年間の種類別製造能力

新に鹽の製造を開始したる者はその開始後三十日以內に前項各號に掲ぐる事項を記載したる報告書を專賣局長に提出すべし

第三條 鹽の製造業者はその前年中に於て製造したる鹽の種類別數量を翌年一月末日までに專賣局長に報告すべし

第四條 昭和五年制令第一號附則第二項の規定により鹽の輸入又は移入の許可をうけんとする者は左に掲ぐる事項を記載したる申請書を專賣局長に提出すべし

一、輸入又は移入せんとする鹽の種類別及品位別數量

二、買付の場所

三、輸出又は移出の地

四、輸入又は移入の地

五、輸入又は移入の期日

附則

本令は昭和五年四月一日よりこれを施行す但し第一條の規定は昭和五年制令第一號第一條及第五條の規定施行の日よりこれを施行す本年に限り第二條中十二月末日とあるは四月一日翌年一月末日とあるは本年四月末日第三條中翌年一月末日とあるは本年四月末日とす

―會―

京城神社氏子總代會 京城神社では十三日午後五時より社務所にて氏子總代會例會を開催、左の諸議案につき協議すると。昭和四年度追加更正豫算の件、同五年度歲入歲出豫算の件、同五年度大祭臨時豫算の件、同五年度八幡宮大祭經費豫算の件、相談役推薦の件、會計檢查員選定の件、その他諸件

野砲二十六聯隊記念祝典 三十一日午前九時より同隊第十一回創立記念祝典を擧行

府議慰勞宴 京城府尹は卅一日午後七時から花月で府協議員慰勞宴を開く

學組議員懇親會 京城學校組合會員は廿九日午後七時から白水で懇親會を開催

士官講話 廿九日午後八時南山本願寺にて左の講話がある 榮と生活 和尾嗣政氏 ▲戀愛と宗教 金田靈堂氏

―人―

◇中江富十郎氏(三中井吳服店總務)三十日夜十時三十分京城發家族同伴內地へ

◇畑後一氏(本社販賣部長)出張中の處今朝歸社

捕物奇聞 江都秘錄

【59】 稻葉進 作

狙ひ擊(二)

桂之助も一刀流の免許は取つてゐる。ふところには短づゝはあるが、それは自分の身を守るための使用は封じられてあるから、矢張劍によつて二人を引受けてゐた。

『青二才！怪我をしないうちに逃げた方がいゝぜ』

源あざけつてゐる。

『己れ！』

桂之助が構を崩して源の面上へ斬込んで行つたが、なんとしても桂之助には腕の立つ相手には劍徹のものである、さらでだにこんなとりものにワクワクしてゐた矢先であつたから、かつとして體の伸びたのも構はずにふみ込んだのだ。刀は空に外れて行つたゞけであつた。

『オッと危ない』

源は二三歩さがつて七首を構へる

と、もう一人の男も氣おくさゝらにそれに並び立つた。

『エイ』『オウ』

大之進と夜叉王とが、相變らずしかけ打ちのやうに矢聲をかけてにらみあつたまゝでゐる。

しかし、仔細に見ると、夜叉王はヂリヂリ僅づゝ足をずらして巫の方へ退いてゐるのである

そこにホンの僅な隙が見出せた。

『エイヤッ』

大之進が一步踏み出すときつさきを左へかへしてすさまじい勢ひで夜叉王の手許へ切り込んで行つた。

チャリーン夜叉王が鼻端にそれを押へて、またにらみ合ひとなつた。

『寮』

夜叉王の聲だ。源が答へる

『寮』

そして源等は、桂之助と鍔した儘で退いて、夜叉王のそばまで寄つて來た。

『行くぜ』

夜叉王の聲と一緒に、彼等三人ははげしく身をひいてまりのやうに裏木戸に體當たりをくれると、そこにしかけがあつたのだ。

三人の姿は吸込まれるやうにその中に消え去つた。

大之進は驚きの叫びを擧げつゝも、逃さじとこれに續いて同じやうに裏木戸を押して見ると、わけもなく一廻轉して、身は闇の中に入るを得た。幅が四尺に足りぬ細長い露路のやうな所であつた。

むかふにゆるやかに歩いて行くのは夜叉王であらう。

桂之助のことも心にかゝつたが、ちらとすべきでないと思つたので、一散に夜叉王のあとを追うた。

二間ばかり走つた頃。

夜叉王が、またこなたに振向いて立戻るらしいけはいを見せた。

(また翻弄するつもりか)

齒がみをしながらそのまゝ二三歩進んだ途端。

ガーン。

何かうつろの上に踏つたと思つた刹那、足許の板？が外れて、一丈あまりドッと下へ落込んでしまつた。おとし穴だ。

ザブーン。

水が底にあつたので、何の怪我もなかつたが、大之進は半身をひたしてぬれ鼠になつて立ちすくんだ。

暗くてよくは分らぬが、地上の路次と同じむきに溝が掘られてあるらしく、兩側は溝壁か何かの壁はどこまでも續いてゐた。

手さぐりで、そのまゝ歩いて七八間行つたと思ふ頃、その溝は右に折れ曲つた。

しかし、そこも左右の壁だけは同じく高く塗られてある。

あすの天氣 (30)

低氣壓は北海道方面に去り北支那の高氣壓が朝鮮に擴がつて來たから全鮮一般に天氣は回復し氣溫は昨朝より八度內外下つて沿岸は北風が稍々强い明日は天氣は良いが一時曇

豫報 晴一時曇

廿九日正午 七〇(度)

三十日最低 六六(度)

純國產 ツバメ印ニットーレコード

四月新譜發賣

長唄 元祿花見踊 唄 松島庄三郎 三味線 杵屋佐吉 囃子 鳴物連中
長唄 都鳥 杵屋佐吉指揮 唄 杵屋佐登 三味線 杵屋佐代 同 杵屋佐代吉
義太夫 先代萩 豐竹昇之助 三味線 力松
筑前琵琶 橘中佐 大竹旭萩
落語 黃金の大黑 柱春團治
箏曲 六段 箏 殿井政榮 箏 藤井春枝 三味線 富久春和 同 水野智代
新小唄 民謠 戀の新宿 貝塚正
小唄 天草娘 澤智子 作曲 日東管絃團
新民謠 揖斐峽踊 金龍 ピアノ・ヴァイオリン
新民謠 鵜飼踊 三味線・太鼓・笛
民謠 わしや歸ろ 三味線・ピアノ・笛
民謠 上野情緒 霞町二三吉
民謠 神田祭 四家文子 日東サロン管絃團
民謠 島の灯
三絃歌謠曲 鈴鹿時雨 唄 寺川きみ子 三味線 杵屋佐代
關は六瀬戶 同 杵屋佐代吉
新小唄 當世ステテコ 金龍 三味線・ピアノ・太鼓
くよくよしやんな
新小唄 五色女 貝塚正 作曲 日東管絃團
都會風景
小唄 二上り新內 作榮 太・鼓・三味線
花筏
俚謠 安來節 唄 大社捨子 三味線 生田德之助 箏 山崎房市
津輕よされ節 唄 出崎たよ子 三味線 出崎篤郎 太鼓 高谷左雲竹
江差追分 唄 成田雲竹 尺八 小金井正叟
小原節 出雲福奴
萬歲 八百屋お七 河內家正春 河內家春子
映畫說明 血煙富士の裾野 島津健二 伴奏 日東管絃團
浪花節 次郞長の義俠 港家小柳丸
忠臣二度目の清書 志摩一晃
左甚五郞(雲龍秘帳) 日吉川秋齋
近江聖人(幼年時代) 雲井式部

兒童レコード
童謠劇 茶目子のお花見 河佐ヶ谷童謠樂園 岡村惠子
チビ子の影ふみごつこ
童話唱歌 文福茶釜 石田恒男 神戶七ツ星會
童話 花咲爺 石橋恒男 伴奏 日東管絃團
童謠 チャラチャラ伽歌 福田榮 伴奏 サロン管絃團
童謠 コンコン小山 宮下禮子
犬と小僧さん 宮下晴子
汽船 ピアノ 深澤一郎
童謠 ザンブリコ 宮富美子
お馬の親子 野田秀子 伴奏 サロン管絃團
唱歌 故鄕の空 谷中雪子 ピアノ 小股久
美しき天然 ハーモニカ 杉本剛一 片岡正太郞

臨時發賣
音樂描寫 乃木將軍 日東音樂描寫團
軍歌 陸軍の歌 塚本正
行軍の歌 日東管絃團
浪花節 召集令 京山若丸

日東蓄音器株式會社
本社 大阪市住吉區上住吉町
大阪配給所 大阪市東區備後町二ノ一
東京營業所 東京市京橋區銀座一ノ五
九州營業所 福岡市中島町四六

蓄音器・音樂・雜誌の ニットータイムス 四月號廿五日發行 大阪市住吉區住吉町南門前 日東タイムス社

花ひらく……例年より十日も早く、光州の櫻が咲きました。これは廿七日うつしたものです

春！外出！だが……昨年五十名死んだ

浮かれ歩いても注意なさい　京城の交通事故が千二百件

浮き立つ 春が訪れて來てこの頃滅切り外出の人がふえて來た、從つて毎日續々として起こる交通事故には當局者も頭痛鉢巻のていである府内各署とも保安主任自ら陣頭に立つて事故防止に大童となつて居るが昨今の事故は益々續發する有樣である、昨年一年間の交通事故の續出する時期は三月下旬から花見時の四月である、それから五六、七と比較的事故が多く、夏の盛りとなると少くなる九月の下旬から十月に入り涼風吹き天澄み遊る季節となると自然人出が多くなりまた事故が殖える

昨年中の事故件數は千二百六十四件で一日三件半に當たる一番多く事故の多いものは自動車と人の事故で三百二十一件ある、次ぎは電車と人の事故で二百六十件、自轉車と人の衝突で百三十七件、自動車と自轉車事故が百十七件、電車と

自動車の 事故が五十七件、電車と自動車が四十四件、自動車と自動車の衝突が卅三件あるその外牛馬車と人、汽車と人の事故も多い部類である、かく交通事故が續發して居るが、これが爲めに尊き人命に如何なる損害を與へて居るかまづ死傷者の中即死者から舉げて見よう昨年中に即死者が十八名あるその中十四名は汽車事故でこの中には飛び込み自殺をした者が半數以下もあるであらうから牛馬車の爲め二名の即死者があるがこれは近年稀である、電車自動車に轢殺された者が各一名ある

事故後 死亡した者が 三十二名で中自動車が十八名、電車が八名、汽車が六名で文字通り殺人自動車殺人電車と稱せられる事がうなづかれる、全治三週間以上の重傷者が百十名全治二週間以下の傷者が九百七十七名の多きに達して居る文化的被害者の年齡別を調べて見ると

十歳以下 の小兒が百七十五名の多數に上り十歳以上二十歳までの者が二百九十七名で三十歳以上四十歳未滿の壯年級の者が五百三名である、五十歳以上の老人になると外出者が比較的すくない關係から被害者數も少いそれでも二百六十二名ある、被害者の男女別から見ると男が多くて八百七十二名、女が二百六十五名である、次ぎに府内で一番事故の發生する魔の場所はどこか？まづ鍾路頭は漢江通りの三角地附近で次ぎは鍾路一、二、三丁目の十字街、總督府前昌德宮前等で黄金町二丁目十字路、同三丁目の永樂町の角、四丁目若草町の四ツ角、南大門及び驛前から古市町や岡崎町邊りのあまり雜踏しない所も非常に多いこの邊に一方の道路が急坂であるからであらう、かやうに年々交通事故のために千二百余名の貴き人命を損傷することは相當考慮を要することである、すべてが一層超スピード的となり從つて益々

頻發する に鑑み警察當局の事故防止取締の徹底を期すべきは勿論であるがなほ一般民衆が自發的に今少しくこれ等の災害を免るべく注意が肝要であると警察當局は語つてゐる

醫學博士が女房を毒殺

妹をも殺さんとして兇行暴露す

【ベヅィエ（フランス）發聯合】醫學博士ともあらうものが遺産をほしさに細君二人を毒殺し今度は更に妹を手にかけんとして未然に發覺した事件は目下市内の大評判。ラヂエ博士は技術においても信用あり名望ある齒科醫。この事件は妹を砒素で毒殺せんとした事實が發覺した結果さきに死去した二人の妻の死因が問題となつたもの。右の細君達の親戚側の證言によれば前妻の死んだ時博士は四萬圓の遺産を相續し後妻の死によつて更に八千圓の保險金を獲得した事實がある。そこで前妻の死んだのは十年前で後妻は六ヶ月前死亡したものであるが今度死體を掘出して解剖に附することとなつた。もし砒素を用ひたものとすれば埋葬後三十年を經てもその痕跡を認めうるといはれてゐる。なほラヂエ博士は一九二〇年まで倶當目に齒科醫の職に從つてゐたがその後相場に手をだして大損失を招いた事實もあり今後死體解剖の結果いよ〳〵眞狀が判明するものと見られてゐる

發動船沈沒 廿七日の暴風雨で

【大邱發】廿七日夜來突然的に襲來した慶北東海岸の暴風雨は出漁中の漁船に可成りの被害を與へた模樣であるが廿八日午前三時頃迎日郡長鬐面鬐岩里沖合二哩の地點で船籍不明の發動船が沈沒し乘組員八名の内七名は行方不明となり一名は辛うじて救はれた、又同時刻頃同所附近で釣漁船一隻沈沒し乘組員六名中五名は救助されたが一人は溺死した

モヒ密賣御用

二十八日午後八時頃府内觀水洞五四番地李中氏は自宅内房でモルヒネ密賣中鍾路署員に發見されその場に居合した密賣關係者六名と共に同署に引致され目下取調べ中

暴力團と稱した男

高知縣生れ府内櫻井町二丁目二三番地福見次郎（三）長野縣生れ高野茂雄（三）原籍住所不詳赤星弟（三）の三名は大道香具師或は暴力團某の配下などと出鱈目をいひ賭して新町料亭金水その他から金品を强請してゐた廉で二十八日本町署へ檢擧された

龍山署管内の大掃除

龍山署にては左記日程により管内の春季清潔檢査を施行する
四月四日彌生町、榮町、京町、錦町五日元町一、二、三、四丁目、岩根町、大島町、清水町六日山手町、三阪通、麻浦洞、漢江洞七日三阪通、練兵町、鐵道官舍、八日青葉町一、二、三丁目、岡崎町、西界洞、古市町九日漢江通、二村洞

試合開始前に座席の大半を埋む

恒例の京日日和に惠まれた　けふの鹿商野球戰

すべて の準備はととこほりなくととのつた。而も今日の天氣は、一昨夜來氣づかわれた雨はすつかり晴れて、空には雲雀が囀き、東風吹いてやゝ冷たいが半島のシーズンを魁けるにはふさはしい絶好の野球日和、京日日和ぞとファンはこのトップの幸先を祝福してゐる、かくてまづ天候にめぐまれた本社主催の鹿商對京電野球戰は、豫定の如く午後三時半から龍山京城府營グラウンドの

洗練さ れた、あざやかな試球式によつて戰の幕は切つて落された。この日の觀衆は流石に、シーズンを待ちかねてゐただけに熱心なもので、午後一時頃から續々グラウンドに詰めよせ試合開始頃にはすでに七分方スタンドを埋めるといふ盛況、一年振に訪れた球場は人の山、歡呼の聲にみち〳〵てゐた

劈頭から番狂せを演ず

最高配當は廿圓―　春季競馬の第一日

朝鮮競馬俱樂部主催の春季競馬第一日は快晴に惠まれて廿九日午前十時から東大門外新設里大競馬場にて開催したが午前十一時には一萬五千余の觀客を集め盛況を極め、會長代理後藤與七郎氏の騎手一同に對する注意の後第一競馬古呼競走より開始したが劈頭より番狂せを見せ十六圓七十錢の配當で場内はにえ返る樣な大騷ぎを演じた夕刻締切りまでの戰跡左の通り

第一競馬 古呼馬競走（甲）濠馬十一時、距離千八百米六頭、總投票數三八七票、倒戻配當金十六圓七十錢
▲一着 ケンタツ號、中島騎手タイム二分八秒投票數三七票
▲二着 マナウ號、橋間騎手差六馬身、投票數一九票
▲三着 デトラアーク號、福川騎手差二馬身投票數七二票

第二競馬 古呼馬競走（乙）濠馬十一時卅分距離千八百米六頭、總投票數八一六票、倒戻配當金三圓六十五錢
一着 タチスプレン號、橋間騎手タイム二分十秒五分二投票數三六五票
▲二着 セイテン號、平田騎手差大馬身投票數二三〇票
▲三着 オク號、藤村騎手差三馬身投票數八八票

第三競馬 新呼馬競走（甲）濠馬十一時四十五分距離千八百米七頭總投票數一〇〇七票倒戻配當金六圓五十錢
▲一着 シンマルト號梶谷騎手タイム二分九秒五分の三投票數二四七票
▲二着 タボシ號飄川騎手差六馬身投票數四一八票
▲三着 チャーレス號平田騎手差五馬身投票數一六〇票

第四競馬 新呼馬競走（乙）濠馬十二時距離千八百米六頭總投票數八八八票倒戻配當金四圓四十錢
▲一着 テンホ號松岡騎手タイム二分十四秒投票數三二一票
▲二着 キクヒメ號平田騎手差四馬身投票數二七五票
▲三着 コクリキ號大久保騎手差半馬身投票數七一票

第五競馬 本俱抽籤馬競走、濠馬十二時卅分距離千六百米四頭、總投票數一二九七票倒戻配當金二十圓
▲一着 エセックス號、梶谷騎手タイム一分五十一秒五分の三投票數九六票
▲二着 タカラ號、中島騎手差身馬身投票數三一一票
▲三着 タチバナ號、橋間騎手差半馬身投票數一七三票

子供服ハ本町二キンザへ 電本三四四四番

あすの日曜は丁子屋へ
小學生服 中學生服 女學生服…など 通學用品特賣 景品付
レディメード賣出開催中 於新館二階
そのほかセル洋傘、ショール、呉服特價品提供

明日の野球戰

鹿兒島商業――京電チーム
觀覧料 ネット裏五十錢、普通卅錢、學生廿錢
午後二時から 京城グラウンド
本社主催

春の競馬始まる けふから……

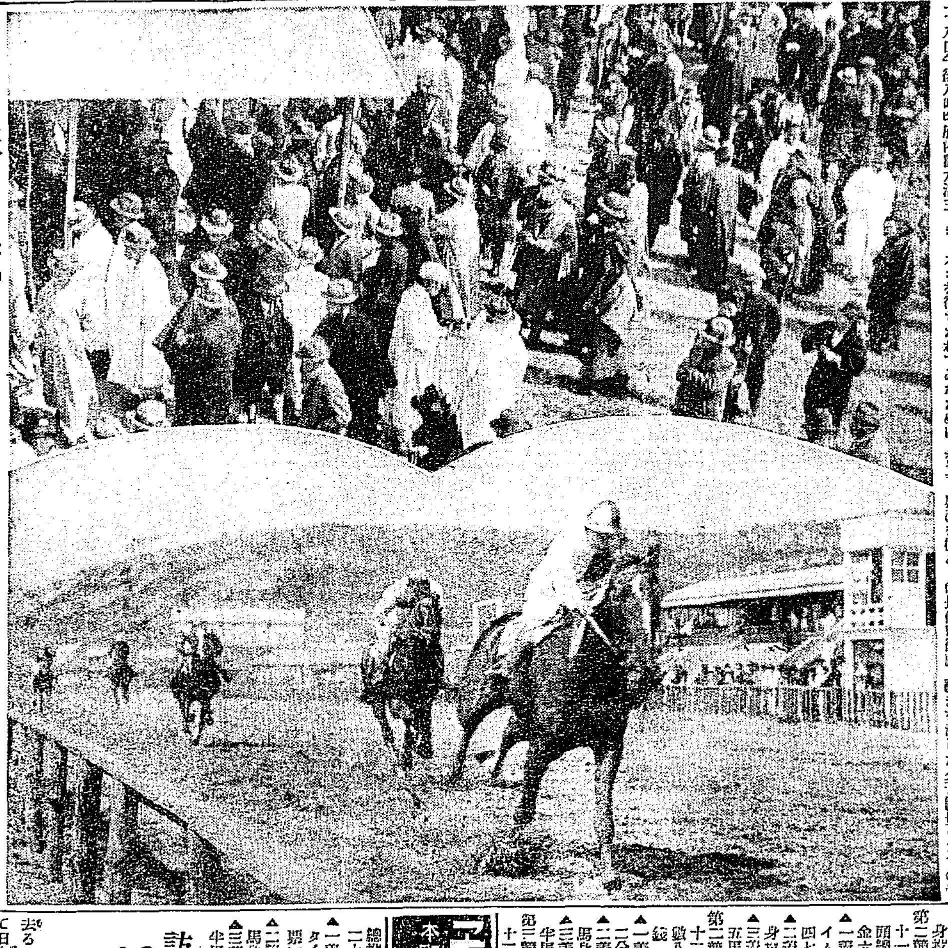

訪日機は延期 三十一日京城へくる

去る一月二十日ロンドンを出發して日本訪問飛行の途についたブラック氏の一行は豫定のコースをとつて廿四日上海に到着し廿九日朝上海發京城に飛來するはずであつたが上海地方の天候險惡のため延期し三十日朝上海發京城にくる事になつた

延園松師の演奏會

こんど京城に來た尚元延園松師は御披露目演奏會を三十日午後一時から京城清元同好會後援の下に、旭町一丁目千代本で開催するが、番組は左の通りである、なほ同師は二十八日夜DKから放送したが頗る好評であつた、同日も、同好者には廣く來聽を歡迎することになつてゐる（一）名よせの齋、六玉川、明からす下、

切山氏社會局に入る 卅一日朝京城を出發

京城で辯護士を開業してゐた切山篤太郎氏はこんど文部省社會局に勤務することになつたので、卅一日午前十時京城驛列車で京城を引あげ、家族同伴東京に向ふことになつた

投身して這ひ上る

【釜山發】二十七日夜七時過ぎ釜山第二棧橋附近に全身ズブぬれとなつた内地人青年が居るのを水上署員が發見し取調べたところ右は下關市山陽通り牛豬商藤井潔見藏次男金次郎（三）と稱し家庭の不和にて死ぬ氣となり二十六日朝玄海へ投身する積りで連絡船へのつたが監視が嚴重にて機會を失ひ釜山へ上陸第二棧橋より投身したが死に切れず這上つたものと判明し目下實家へ照會中である

城大豫科合格者

文科A組 山口勝彦、金鳳圭、西田輝一、藤田雅太郎、竹林勇二、佳哲淳、蒲正潤、鈴木久松、李承郁、杉本諦夫、倉文卿、松澤、禪、井上正一、平井治、朴永華、小山彬郎、洪淳一、張遠藤渭、朴性日、白珍俊二、崔齊賢、金永勳、崔運薫、原杉夫、岩山大一郎、金升鎬、坂越勝秀、菊池健二、宋伏久雄、田中富夫、限勘光、金甲洙、橋本正之、佐田博、洪必善、關聖甚

文科B組 徐廷德、有賀文夫、武居正太郎、宮本義時、長島浩二郎、成能龍思、江田忠、行武島義、佐伯哲二、茂野渉、姜仲仁、蔡鎮順、大野丈夫、原隆雄、荻野誠輯、井上裕、松村定夫、山田平一郎、宝潤二、高松日出夫、平山誠二、朴義鉉、鈴木俊三、柳洪烈、山住左武郎、鄭鶴模、金龍根、鄭鶴謨、崔三鉉、渡邊英一、高橋百之、孫尚、福田長谷雄、崔福泰、馮文傑、朴景勳

理科 松岡孝男、岩坪久武、川西望、森田傳一郎、鹽爪將、田中正一、近藤鈞一郎、稻留慶一、松村岡太郎、原田周二、石川一郎、古屋良一、石井健介、長谷川進、井上正男、木下甚一、細川稔、田中公夷、粕谷逸史、桑原智、鈴木忠夫、吉野正男、朴炳錫、佐々木信晃、井上莫德造、中村萬吉、江田榮、渡邊正登、星野尚、成松英信、丸尾克己、梅津壽平衞、臼井淳、永富公彦、飯田健藏、山野上牧夫、高丸茂、長谷川稠二、高橋晋、鈴木利一、溝淵正明、泉川榮一、伊藤幾彦、上田錦次郎、内海享二、崔懿俊、曹孫、宮田寛、羽生信、中島明治、林三郎、金雄奎、金丸節二、河野行、慎兌鍾、許長遠、島田哲郎、李袖完、宮永宗男、坪井正人、清水純一、山田敏雄、滑津兼家、金頭淳、李敬洙、黒田弘、丹羽正、李炳燦、田村進、中村哲、李興培、金時昌、宮崎正道、蔡大楫

支那から初めての入學

右入學者のうち馮文傑君は支那人で、支那人の城大豫科入學者は、同君が初めてゞある、同君は中學校は長崎で卒へ、頗る日本語にも長じてゐる

特に一家の柱石たる人に警告す

腦溢血で倒れる人は大抵身體の健康な血色のよい人が多い。家に巨萬の富を積むも胸中に高々たる欲望を逞ふるも亦何かせんやである

奇蹟か？神秘か？

三百五十歳迄 生きるといふ 金剛山崔基南氏の話

昭和二年二月九日崔基南氏が東上の際松葉をたべて三百五十歳迄生きたといふ仙人の健康談を說いた同氏も松葉を常食として居る。そして酸素の缺乏に火の氣のない金剛山の絶頂で百日の斷食を續けて遂に風邪一つひかず同氏の血色はとてもよい。三百五十歲迄生きる事は何でもないと語る元氣である。又小川宮三翁は物集傳士から神仙秘典といふ書物に松葉を食つて五百年生きた事が書いてある所以を聞き松葉食を始めた處一日毎に心身爽快になり體力增進を獲得したのでこれを同胞に宣傳して國民の健康を增進させたいと帝國五十議會へ松葉食獎勵の建議案を提出された。そして自分は半生を松葉の宣傳に捧げるとまでいふて居られる。

では一體松葉がどうよいのか

一利一害の洋藥と違ひ體内のあらゆる毒素を排泄して血液を純潔にし循環を良くする故に細胞を改造し心臟、腎臟、肺臟、胃腸等の働きを旺盛にする。血液中の毒を排泄する故に淋病、黴毒人病は根治し又循環を良くするが故に最初先づ肩のこり、頭痛が治り漸次腦神經衰弱、神經痛リウマチス、脚氣等は必ず根治する。特に血壓を下げ動脈硬化を防ぎ中風、腦溢血などの心配はない。就中エキスは肺、肋膜ゼンソク、百日セキに特効がある。健康者も滋養補血劑として服用すれば精力旺盛になつて不老長壽する。

松葉の研究

松の種類、年齡、氣候、風土の關係、採集の時期等の研究は重大なる要點である。松葉を煎じて飲む時は熱の爲めに有效成分を揮散分解し又枯松葉や粉末にして飲んだ所で効力なく決して病を治す事は出來ぬ。雷松葉を服用して大失敗を演じた例が澤山ある。そこで特殊の赤松葉の若葉を夜間オゾン含有量の最大なる時に採集し低温装置を以て自然に含有する有效成分ヴイタミンAを完全に保存し服用し易く精製したのが霹の素である。霹の素は粉末、錠、エキスの三種ありて定價粉末一圓壹圓五拾錢、錠小瓶貳圓、大瓶四圓、エキス小瓶貳圓、大瓶四圓で全國各地の有名な藥店で販賣して居る。もし萬一品切の際は直接總發賣元宛御註文になれば直ちに送附します。

製造本舗 日東化學研究所 京城府南大門通一ノ九九
總發賣元 合資會社東華商會 藥品部 電話長光化門三三七〇番 振替京城一七九一〇番
特約店 京城本町一 山岸天佑堂　同 本町三 木村藥房　同 本町三 森川回天堂　同 本町四 川浪藥局　同 南大門通 新井藥房

大錦 受賞御禮
最優等賞首位 優賞カップ受領
上記の通り三月二十七日第八回仁川清酒品評會に於て入賞の榮冠を得候事偏に各位平素の厚き御後援の賜と奉深謝候今後一層釀造上に努力し御期待に背かざらん事を期し申す可く何卒倍舊御愛顧の程御願申上候
仁川 優良清酒大錦釀造元 高野酒造場

出前迅速 生料理すし 三福食堂

諸先生の嚴選になる カワウソのキモ 獺肝（肺結核の經驗を證す）
肺（肺尖カタル）肋膜心臟等に絶大なる効力を有しております
婦人方へ―婦人病如何なる難症のお方でも數日にして其の効現る
男女廿歳―以下のお方は肺尖カタル、肋膜、心臟等におかゝりの方は非常な危險時代であります一日も早く
京城府太平通り二ノ八二七 池田慈恵堂

光化門筆 松風筆 長壽筆 ツキサキ筆 千代の鬼筆 大陸筆 友井商文堂

川へ！海へ！ 投網並釣具
投網 四分目二等 岩八百匁 拾貳圓　五分目二等半 岩六百匁 拾參圓
カスミ網 長サ三間 巾六尺 參圓
代金引換料實費
漁釣具 式御商 秋岡商會 京城明治町交番所前 電話本局四三九〇番 振替京城一二一五六番
（卸小賣共定價表進呈）

御料理 [illegible] 京城府旭町 電本三九一一番

ピアノ オルガン 蓄音器 京城本町二丁目 釘本樂器店 電本一三八三番

中島病院 内科 小兒科 院主 中島貞信 入院隨意 京城府明治町二丁目（本町明治屋横より入る）電話本三七八番

謹告
府内岡崎町京龍葬儀救濟部とは何等全く關係無之候に付謹告候也
京城府旭町二丁目 株式會社 京城葬儀社
京城府漢江通一三 同 龍山支店

春の髪すみれ草

洋髪は最近京城におきましても遊だしい進歩をみるにいたりました。その多くはマーセルウエーヴで御座いますが、このたび少し研究致しました結果、變つたウエーヴを考案致しました。そのウエーヴを應用致しまして出來あがりました髪がすみれ草でございます（寫眞は京城本町一鶴粧院支部柴田ノブさん結上げ）

家庭養鷄
科學的知識が必要
農學博士　田淵清雄

鷄卵を孵化させた場合、雌と雄の鑑別について苦心される事であるが、その割合は大抵の場合同數になつて居る。この同數の比で生れる現象は鷄だけの場合に限らず殆ど總ての生物の有する性の神秘であつて、科學の進歩した今日完全に說明されるのである。鷄でこの性の割合を人工的に變化させる事はまだ不可能の事とされてゐる。然らば如何にすれば孵化と同時に正確にして容易に鑑別されるか、左に二方面について述べん

第一肛門の觀察からである。まづ肛門を開いて下方を精細に觀察すると粟粒大の丸い突起（退化交尾器）があれば雄であつて、雌の場合にはこれが凹入してゐるが、肛門の開閉が容易でないため素人には判別困難で多少の熟練を必要とする。

次ぎは遺傳學應用の方面で、雛に限られた孵化時における方法で、かつ簡單で普通的で、又極めて確實を要する方法であるが、正確であり容易に鑑別する事が出來る、まづ（一）横斑プリマスロック、ロードアイランドレッド、黒色オーピントン等の孵化當時に尾のない種類を雌として、これに孵化當時から有尾性である白色レグホーンを雄に使つて產卵させた卵を孵化させてみると、面白いことには尾のある方の雛は全部雌で、尾のない方は雄性である。（二）プリマスロックの如き羽毛に横斑を有する種類を雄方により、黒色ミノルカ、黒色レグホーン、ランシヤン等の全黒色羽毛の種類を雌鷄として生れた雛を孵化させた場合は、全黒の雛は雌性であり、頭上に白斑を殘した黒色雛は全部雄性なるを意味する。要するに（一）の場合では雛時代における尾羽を雌雄とし、無尾雛を雄方にこつたやうな結果は、種類の如何を問はず全部雄雛は無尾で有尾雛は雌性であるといつても差支ないのである。家庭的にこの應用は面倒であるかも知れないが（一）の場合は特に雌雄判別力の强い雛を同時に得られる事になり、又一般に一代雜種は一般に强健であり、雛も强いものであるから、家庭鷄にはこの科學的知識の一端を利用する事が最も有益であると思ふ

洗髪は日に當てぬやう
艶が悪くなる

髪に埃が溜つた場合とか、手ぶ汚れた時などこれが洗ふ髪のものでない時にはすつかり解かして櫛を用ひるか刷子をかけるかして汚れを除きます。それだけでも埃などは除けますが、もし梳き櫛を用ふる時には、くしにきれいなすき毛をはさんでおいてすくとよく汚れが除け

すき　櫛を用ひる場合には地肌をがりがりかゝない樣にしなければなりません。これに毛根をゆるめて荒す以外に何の効果もありません。それからふけ取香水をガーゼか脱脂綿につけて垢を取るのですがいきなりふけ取香水をふりかけておいてブラシをかけても効果があります。次ぎによごれのひどい時には必ずぬるま湯を用ひて洗はねばなりません。あつすぎる湯は毛をいためます。又冷水では油や油が充分に溶解しないのできれいになります。洗つた後には充分すゝぐしてすかしてからかわいたタオルでよく水氣を取り氣長に應ばにしなければなりません。ぬれた髪に日光をぢかにあてると髪のつやがわるくなります。そこですつかりかわいたならばかるくマツサージをします。これは血行をよくするためであります

そこ　で水油を少し指先につけてその根元にすりこむ樣にいたします。斯樣にして血行をよくすることゝ油をつけて榮養をあたへることが毛髪の衞生上何よりも大切なのです。洗髪の材料には日本髪の場合は布海苔とうどん粉、洋髪の場合には椿油のしぼり粕などが適當です。卵の白味や良質の石鹸も効果があります

高砂百合の栽培の仕方
◇…切花の時を考へて
◇…何時植ゑてもよい

最近高砂百合の栽培が盛んになつてをります。これは臺灣蕃地からこの百合が自生してゐたもので臺灣の蕃名高砂の名を冠されてゐるのであります。花は鐵砲百合によく似てをり丈が高くなるものと低いものとがあります。つぎにその栽培法を記しませう。

大概は切花にして賣る目的から普通七八寸の球根を三週間乃至一ケ月冷藏してから

鉢に　うゑ、九月末から十月初旬に溫室に入れ暗い棚の下で發芽させ、十一月にベンチにのせて、日數ひなして育て十二月中旬頃に開花し始めるのであります。それをクリスマスに用ひたりされてをります。四月頃に咲かせるには十一月頃うゑ、室外に半月程おいて十二月末から一月に入つて室內に入れます。そして棚下に約一ケ月おき三月末から咲かせるのです。かうして西洋では復活祭に用ひます。」次ぎに冷藏又はエーテル冷藏で多季のまゝの低溫度に貯藏した球根を六月に植込んで直に室外で發芽を促し、日蔭の下で育て八月末から九月にかけ咲かせます。鑑賞するには、まづ荒木田士のやうな粘土、又は士の

輕い　ものでもよくそれを細かにして極めて淺く種子をまきます。水分は乾かさない程度にあたへます。多すぎるのは禁物です、假設中は溫室か、フレームを用ひます。發芽したら本葉五六枚出るのを待つて三寸余に一本づゝ又は縱か平鉢に二三寸の間隔をおいてうゑます。用土は前と同じ十二三枚の本葉が出たら、本床に移します。この際の用土は同じ土でも新らしいものを用ふると。腐葉土を多量に用ひ肥料は普通の百合の場合と同じ、たゞ絕えず土を柔かにしておく事です

溫室　は六十度を限度としておきます。普通の百合の際にむしては失敗します。よく行けば六ケ月目で開花します。寒を越すものは多少おくれます。秋蒔きで溫室やフレームのものは猶一月に入つて室內に入れます。そして棚下に約一ケ月おき三月末から咲かせるのです。かうして西洋では復活祭に用ひます。」次ぎに冷藏又はエーテル冷藏で多季のまゝの低溫度に貯藏した球根を六月に植込んで直に室外で發芽を促し、日蔭の下で育て八月末から九月にかけ咲かせます　鑑賞するには、まづ荒木田士のやうな粘士、又は壤土の輕いものでそれもよく細かにして極めて淺く種子をまきます。水分は乾かさない程度に與へます。多すぎるのは禁物です。假設中は

溫室　か、フレームを用ひます。發芽したら本葉五六枚出るのを待つて三寸余に一本づゝ又は縱か平鉢に二三寸の間隔をおいてうゑます。用士は前と同じ十二三枚の本葉が出たら、本床に移します。この際の用士は同じ土でも新らしいものを用ふること。腐葉土を多量に用ひ肥料は普通の百合の場合と同じ、たゞ絕えず土をやわらかにしておくことです。溫度は六十度を限度としておきます。普通の百合の際にむしては失敗します、よく行けば六ケ月目で開花します。寒をこすものは多少おくれます。秋蒔きで溫室やフレームのものは春早く牛糞、腐葉土を

十分　に施した露地にうゑてもよく、五寸位の間隔をおいてやります。肥料は油粕又は魚粕のうすい肥を作つておいて時々これを與へるだけで結構です。病害虫はステームロットにかゝつて枯れることがあります。これは濕度が多かつた場合です。その他は普通の百合と同じです。終りに植替を三四度も行ふと丈夫なものが出來ます。但し炎天時には禁物です。

城壁めぐり
（會費不要）

△期日　四月三日
△集合　東小門派出所附近△出發午前九時
△晝飯　各自持參白岳山頂上△湯茶の接待
△講演　白岳山頂上及仁王山中腹に於て木谷鎮林課長の「國土の綠化」
△お土産　苗木△餘興福引
△申込　ハガキ（京城日報社　アルコウ會宛）
主催　京日アルコウ會

アメリカではラヂオ學校開始
百五十萬人の小學生が傾聽

【ニユーヨーク聯合】ラヂオを單なる娯樂機關の媒介機關として使用する時代はすでに去り社會生活上最も必要な教育の媒介物として使用する時代が出現した。教室における先生對生徒の從來の教育法を一變しラヂオによつて數百萬の兒童に一齊に教育を施さんとする時代が來たつたのである。その先驅をつけたのは米國で本年二月四日を以て華々しくその始業式を行ひ目下引續きこの教育方法を組織中である。

右放送はWABC放送局よりコロンビヤ放送會社の各地放送局に仲繼しこゝより各學校の受信機に放送するものでこれを授受する學校數は二萬を越え兒童數無慮百五十萬といはれて居る。右始業式に際し聯邦ラヂオ委員會委員長ロビンソン氏は學校教育を補助する意味においてラヂオ學校が非常に重要なものであることを力說し又將來の市民たる兒童の準備教育としてこれが非常に有効なものであることを說いた。

◇

次で氏は三十分のラヂオ教育が終つたら直にその要領をノートブツクに記入すべきことをすゝめ更に詳細にわたつて注意や希望を述べる所あつた

◇

次で歷史に關する第一講が開始されたがこれはコロンブスのアメリカ發見をドラマに仕組んだもので、オーケストラも入りコロンブス時代の音樂を放送した。この種のアメリカの歷史に關する放送は今後毎火曜日に施行されるはずで毎木曜日には文學、科學、美術、音樂、衞生および自然現象の研究の放送が行はれることになつて居る。この放送はコロンビヤ大學教育學教授ウイリアム、バグレー博士初め米國有數の教育家十六名が擔當することになつて居る

肩が凝るのは何が原因か
肋膜や肺炎からも
凝りを解くには

肩がこつてこまるといふ方がよくあります。この肩のこる原因としては、いろ／＼ありますがその中には肺の病氣で肩の筋肉のこつたものは入浴して筋肉をやわらげればなほるものでありますが、神經痛やリウマチスなどによる肩の凝りはそれに適當な療法を講じなければなりません。なほもつと注意しなければならないのは肋膜炎の一症狀として、肩のこる場合もありますからこれは輕視してはなりません。もし肩がこつたなら、その手當として普通イヒチオール、ロードノ繃帶をはるか或ひはサロメチールなどもまだよくさせますが何よりもまづ入浴して筋肉をやわらげてから濕布を施すか、エキホスのやうなものを貼つておくがよいのであります。或ひは生姜や胡椒を、うどん粉でねりますと相當の効果あるものとなります。何れにしても肩がこるのは中年の年頃から老年にかけて多いものでありますが、それは中年をすぎると自然運動不足になり勝ちのために、筋肉の柔軟性がなくなるからであります。それで適度の運動を行ひ、よく入浴してつねに筋肉を軟かにしておく必要があります

「ノアの箱舟」に湧きたつ人氣
ファンの注視はこの一點に
四月一日に封切り

プレイガイドをはじめとして各所前賣切符の窓口に殺到するシネマ・フアン——主催たるキリスト教青年會の前に移つた本社にあて殺到してくる問合せの範囲——中央館で上映される四月一日から六日間に完全に收容されるかさへ危ぶまれてゐる程のすばらしき人氣で雖識「ノアの箱船」が公開される。ワーナーブラザース社が五千萬圓の巨費を投じた一大作品は斯界の元老として高き地位をしめる監督、ミヒヤエル・クルティーツ氏の鬼才によつて百パーセントなる映畫的興趣と效果を全篇にみなぎらせてある。これとともに上映される『リンカーン』はファストナショナル社が世に誇る作品にして文部省推薦映畫として讃へられたものである、合作祭は八十歲と六十歲の二種である（寫眞はリンカーンの場面）

映畫會延期

本月廿五日頃開催の豫定であつた三笠保存會後援會の講演、映畫會は鎮海事件の發生に鑑み一週間延期開催することになつた

將棋新手合（二）
於東京市日本橋區新設町二ノ十四　清呂木將棋所
飛落　△七段　清呂木光治（東京）　▲初段　梶一郎（東京）
（圖は五八金右迄の局面）

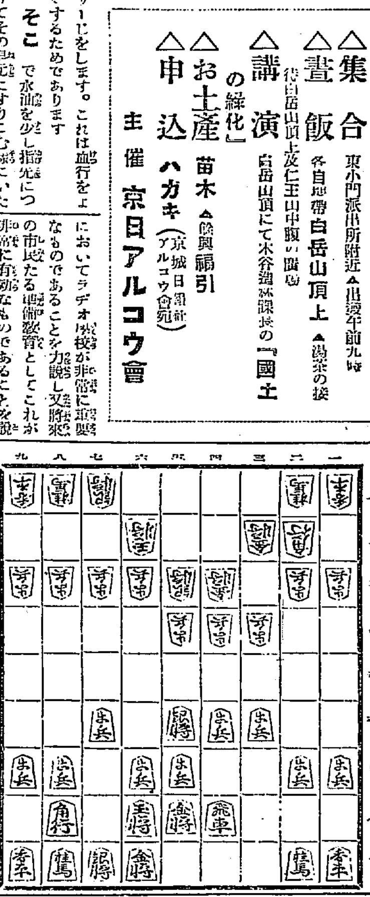

持駒（清呂木氏　ナシ／梶氏　ナシ）

△九四歩　▲九六歩　△七二玉　▲七八玉　△六二銀　▲六八金スグ
△六四銀　▲四五歩　△五三銀上ル　▲三七桂　△三三角　▲六六歩
△七四歩　▲二六歩　△一四歩　▲一六歩　△七三桂　▲七七桂
（以下次號）

（清呂木七段講評）（上手）九四歩と突くのは、後になつては敵に手を拔かれる恐れがあるからである
（上手）六四銀上りは、敵に仕掛けさせてその間に乘ずる機を窺ふのである
（下手）四五歩と、挑戰するのは至當である
（上手）三三角と上るのは、强く決戰を挑む意味である
（下手）六六角と、一旦上つて直ぐのけ四五桂と跳ねる順がある時には定跡となつてある手である
（下手）七七桂と、敵桂に對抗して跳ねたのは惡手である。然は七五歩同歩四四歩同角七四歩八五桂四四角同銀八六歩と指すのが敵の四三金留めに對する秘訣である

JODK プログラム
三十日（日曜日）

午後〇時三十分　氣象概況、各地天氣實況
同〇時四十分　浪花節　義士銘々傳　桃中軒雲右衞門
同一時三十分　西道雛獄と京城坐月　磁山
同二時〇分　ニュース
同二時十分　鹿兒島商業對京電野球實況中繼（京城グラウンドより）說明　上原敏治
同六時〇分　少年探偵物語（東京）甲賀三郎
同六時三十分　產業ニュース（東京）
同七時〇分　ニュース
同七時二十五分　（掛合噺東京）笑亭鶴藏　橘の一圓
同八時三十分　朝鮮音律　玄琴　趙舜淳　短簫　趙東奭　揚琴　金相淳　奚琴　高戰德
同九時〇分　ヴアイオリンとヴアイオリン獨奏　管絃樂（東京）ニコライ・シフニル・プラット　指揮　JOAK交響樂團　近衞秀麿
翌日プログラム發表、氣象概況　時報

三中井呉服店
中江總務の退鮮

京城三中井呉服店總務中江富十郎氏は同店社長中江勝治郎氏の定年退職と共に辭表の跡を退せるにつき自然總務の異動につれ京都仕入店に轉じ今回同地における仕入事務の監督に任ずる傍ら內鮮本支店監督に任ずる總務を統轄することとなりわたる京城本店には前年擔任した同氏弟中江準五郎氏が引續き店長として本店事務を處理する事となり來る三十日夜行で一と先づ京城の地を引揚げ新任地京都へ向け出發する事となつた。同氏が初めて朝鮮に商權をひろめたのは今より二十六年前即ち明治三十七年單身渡鮮して大邱に鮮人向き雜貨商を開業したにはじまり

京城の基礎漸く確立するに及んで同族を以つて株式會社三中井呉服店を建設、更に元山、釜山、平壤、木浦、鎮南浦、興南、群山及び東京、滿洲等內鮮樞要の都市に支店を設け京都に仕入店を置き各商地に夫々仕入機關を持設する等鮮滿兩面の完璧を期したり、遂には洋服部を特設し業界に一大センセーションを捲き起さしめ最近合理的百貨店經營への進出を企圖して、その一歩を進め信用點が上に倍增しつゝ益々發展の域に邁進しつゝあり今日三中井の大を以つて誇る所以のものは偏に前記總務中江富十郎氏の獻身的努力の結晶に外ならず又業界稀れに見る堅忍力行の士として立志傳中の傑物であるが更に又過去二十數ケ年に亘り朝鮮內に於ける同氏の社會的方面に貢獻せる功績も亦鮮しとせず、今回突如同氏の退鮮は一面から見て朝鮮の一大損失なりとし各方面から非常に痛惜されてゐる。

因に同氏の京都轉任により中江家の柱石とする三中井王國の店務分掌はまづ滿州における本部に中江家の長嗣中江勝治郎氏あり二弟西村久治郎氏社長に就任の運びとなり四弟中江準五郎氏京城本社長として朝鮮總務を總攬三弟中江富十郎氏が京都仕入店を擔任かたがた主要なる部所を擔當して陣が上に鞏固なる基礎陣がしかれる譯である。（寫眞は中江富十郎氏）

淋病根治　絕對保證
天下に唯一無二の神秘藥

人迷せの文句と理窟は拔きにします。更に角（一）第一優性淋病とコシケに二日內にウミ塲み下物が止らなかつたら文句なしに全部返金します
（二）萬一習慣を害し副作用があつたら文句なしに全部返金します
（三）萬一試用後外の藥よりよくなかつたら全部返金します
凡ゆる療法幾多の藥を使つても根治せずお困りの方は直ちに天下一品根治保證の淋病根治藥を御試用下さい
藥價　優性用五圓、急性用參圓
京城府社稷公園前通　岩里天然堂藥舖總支店　振替京城一八三七九番

唯一のアレ日ヤケ止　クラブ美身クリーム

外出に旅行に、春は大切な皮膚が待つ野邊のプロムナードに、春は大切な皮膚がアレたり日ヤケしたりする機會が多くなります。それでなくとも長い冬の間、寒さの爲に收縮してゐた皮膚が一齊に成長しようとする時です。生理的にも皮膚に變化の起こることの多いこの時期にはとりわけ適當な手當を施すことを忘れてはなりません。それにはカテイ石鹸クラブ石鹸のやうな優良な石鹸で皮膚を常に清潔にたもつと共に衞生的効果のすぐれたクラブ美身クリームのやうな優良な美身料を常用するのが一番容易でしかも有効な方法です。

このクラブ美身クリームは三內醫學博士の研究的な實驗の結果、アレをとめ日ヤケを防ぎ皮膚に營養を與へてその美を增すと共に白粉下として最もよく更に皮膚細菌を殺菌消毒する醫學的効果のあることが證明され著しい唯一の衞生的美身料で非常な評判となつております。

カテイ石鹸クラブ　石鹸の醫學的價値

最も優良な石鹸は身體皮膚を清潔にすると共に進んでこれに營養を與へ更に皮膚表面の有害細菌を殺菌消毒する効力を持つてをらねばなりません。

最近三內醫學博士の嚴密な實驗によつてカテイ石鹸は强大なる殺菌力を有することが證明され本邦石鹸界に一大センセーションを惹起したのでありますが、更に第二回の實驗によつてカテイ石鹸クラブ石鹸の皮膚清浄作用が非常に迅速であり、しかも實驗に當つて皮膚上皮細胞の剝離又は色澤の異常等なく從つて絕對に皮膚を荒さないことが併せて立證されたのであります。

タクシー
タクシーの御用は　自動車が奇麗な新車揃で時間が正確で安全第一の
鮮銀横　京城タクシー　電話本局一〇四〇・二七四四

母乳代用こなみるく
キノミール

正しい育兒には良き哺育料を選ばねばならないキノミールをお奬めします。
（詳細說明書見本進呈）
株式會社　和光堂

宮內省御用達
菊正宗
京城　前田商店
釜山　本嘉納釜山支店

頭腦の明快と身體の强壯に驚くべき偉効ある
リンゴ療法

○扇印リンゴは健康の母　家庭の必需品
○扇印リンゴは脈管の硬化を防ぐ長壽の仙藥
○朝食のリンゴは自然の醫師
○午食のリンゴは自然の强壯劑
○夕食のリンゴは最も消化を助く
○扇印リンゴは（一）美味にして榮養豐富（二）健康保持の最大權威

黃州林檎元祖　合資會社　黃州果樹園　代表者　穗坂秀一

京城　三越京城支店
釜山　釜山食料品株式會社
新義州　山口商店
平壤　家田信助商店
羅南　西村商店
江景　藤戸商店
裡里　山野商店
木浦　石山文商店

師範部生徒募集
△師範部（教員檢定受驗生）六十名
△入學資格　中學校、高等普通學校三年修了程度
△願書受付　四月九日迄
△入學案內願書用紙入用ノ方ハ郵券二錢添付本校ニ申出ラルヘシ
京城古市町十四番地　京城高等豫備學校　電話本局二三三二番

外科　レントゲン科
植村病院
院長　醫學博士　植村俊二
副院長　灰田茂生
京城永樂町二丁目　電話本局　二七〇（病院用）　二九七（自宅用）

强壯飲料
日東カセ藥
カルピス

シャリング工場
解船業　鐵板寸法切　新古鐵銅　ウエス麻袋類　肥料製油　原料各種
安價なる包裝を御利用下さい
急告　鑛石入麻袋　古セメント袋類加工改造
平壤府船橋里江岸ヘ一丁
當所岩治商店
長距離電話（下）又八〇一、〇二三番
支店　元山府壽町一八（電話八三九番）

H—13
痔（ぢ）
新治療劑
坐藥・軟膏
適應症　內外痔核（いぼぢ）痔出血（はしりぢ）脫肛（でぢ）肛門龜裂（さけぢ又ハきれぢ）痔瘻（あなぢ）分娩後に於ける脫肛會陰裂傷等
大阪道修町二　藤澤友吉商店

仁取の不平等待遇（中）
群延の反駁について
仁取々引員組合委員長　桑野建治

古川氏はかつて仁川警察署の司法主任の要職にありその職務上種々の取引所事件を取扱はれ實際上および法律上共に研究を遂げられ種々の異變する取引所研究家である。從つて氏にして初めて彼の條理整然たる所論を見る。殊にわれ／＼感謝に堪へない所である。然るに何ぞ古川氏が朝鮮に取引所令なきの故を前提として、定期取引の委託の代理媒介又は取次を爲すは自由營業であると論結せられた間然するなき理論を、強いて自我主觀的に時運々々しい議論と愚評せられたことは返す返すも遺憾の次第である、氏が、先にわれ／＼は再びその論旨を學んで欲する所を自由に行はなければならぬ覺悟を定むる必要がある云々」と述べらるゝに至つては折角山本氏がわれ／＼の蒙を啓かんが爲め辨も遂に釋迦に說法の譏なき能はずで取引所問題本末を辨へずたゞ只管受取問題の一點に集中し、自家市場の擁護である組合規約並に賣買規程に違反した行爲卽ちもつとよつと現物市場としての根本的非違の問題であつて仁川學校組合議員吉岡久氏が新聞紙上において殖産局長に借問せられた重要な點については何等の言及もなく、よしあつたとしてもそれは、自ら取引所を以て任じ、現物市場たるを非議するの言辭を弄せらるゝに至つては、それをまじめな議論として受けいれる譯に行かぬ點も山本氏は仁川に取引所があつて群山に取引所がないのはそれ自體矛盾であるといはれるが百歩を讓つてその前提がたよしいとしても何ゆえに現物市場は規約賣買規程を無視して賭博行爲を敢てしても差支ないといふ結論は生じて來ない、何となれば現物市場と取引所とはその本來經濟的使命をことにするからである

ハンガリー 中央銀利下
【ブダペスト二十八日發電】ハンガリー中央銀行は本日公定割引歩合を六分五厘より五厘引下げ六分と改訂した

殖産債成立か
六分パーで 總額は一千萬圓
殖産銀行は今期の資金に充てるために殖産債券一千萬圓の發行交渉を開始したと傳へられてゐたが、最近に至つていよ／＼内定を見たらしく、引受けは、山一、藤本、小池その他の現物團で條件は利率六分パー、償還期限は七年の模樣である

朝鮮銀山に休鑛はない
鮮塊暴落打擊薄
近來の銀塊暴落から採算不引合に陷り、これがためメキシコの銀山は休鑛する迄に至つたが、朝鮮には大して影響はなくまだ休鑛する迄には至らない、卽ち昭和三年度の朝鮮に於ける銀産額は四十一萬三千圓であるが、最近の銀塊暴落から受けるこれの値下り損は、昭和三年度の銀相場と現在の相場を比較するに一匁につき三錢、約二割の低落である從つて同年度の朝鮮産額四十一萬圓に對する低落價格は約八萬圓見當と極く僅少である、だから朝鮮の銀山は銀塊暴落から蒙る打擊は極めて少いれは主要銀山並に最近の産出額は左の如し（單位圓）

京畿道天一釜山	九七六
京畿道斗與金鑛	六五八
京畿道稷山金鑛	一、〇八五
忠南中央鑛山	三、五九四
平北昌城鑛山	一九、六六八
咸南大関鑛山	三、三〇九
平北雲山金鑛	三二、三九七

蠶糸事業の改善を要望
製糸協會總會
朝鮮製糸協會では廿八日午前十時より京城俱樂部に總會を開き、本府の蠶糸政策並に鮮内蠶糸事業の改善事項につき協議したる、大體左の如く決議した

一、本府に蠶糸課設置要望
一、繭質改善機關設置を要望する
一、鐵道運賃輕減要望のこと
一、蠶糸技術員會議を開催せられたきこと
一、公平なる繭價を決定せられたきこと
一、獎勵費その他を一定の國費補助とせらるゝか、然らざれば繭價に算入せられたきこと
一、繭の等級査定を公平にすること
一、共同販賣制度中改正せられたきこと
一、蠶糸染金融助成方要望
一、蠶種稅輕減要望
一、製糸工場新設許可制度を改正せられたきこと
一、積極的蠶絲政策樹立要望
一、蠶種價低法を適用せられたきこと
一、繭販賣取締に關する要望
なほ右決議に基き理事十一名は二十九日本府を訪れ、殖産局長、農務課長に陳情した

蠶糸の運賃遞減陳情
蠶糸協會が
朝鮮蠶糸協會では二十八日總會の決議による運賃遞減方要望の件に就き理事十一名三十一日鐵道局に出頭、左記要望事項につき陳情することになつた
一、運輸制度改正に伴ふ運賃遞減を取計られたきこと
一、局私線の運賃率を統一せられたきこと
一、繭容器の運賃を輕減せられたきこと
一、生繭取扱ひに關する件
一、補助貨取扱ひに關する件

共濟信託が増資斷行
資本金百萬圓に
共濟無盡と姉妹關係にあつた共濟信託は從來重役を共通としてゐたが近く獨立されんとする信託令によれば當然重役の無盡會社を許されないことゝなつて來るのでこれを切り離して、別個の會社とすると同時に資本金も百萬圓へ（拂込二十五萬圓）に增額する計畫が内々進んでゐた。然るに去る廿四日と廿七日の株主臨時總會に諮つたところ滿場一致異議なく可決を得たので四月八日總會を開き役員の改選を行ふことゝなつたが新役員には花園俊吾、吉川太一郎兩氏の外十八銀行から撮影課次氏がはいつて專務に就任することゝなつてゐる。しかして新資本額は約十一萬圓で一株五十錢現在これに現重役補助支出一萬圓を加へ一株の賣買額六圓となつてゐる。なほ共濟無盡とは從來の關係上將來依然姉妹關係を保ち相互的に業務の補援をはかると共に新重役の方針は擴込をなし、二三期迄は無配を覺悟の前で大活躍をすることゝなつてゐると

通運の總支店設置
鮮内統一のため
通運は朝鮮運送會社出現の對策として別項の如く取引店網完成と共に業務の設置を進めるに至つたがこれと關聯して朝鮮全體を總括するべき支店設置の必要に迫られ、本社との間に交渉中である、從來通運は取締役吉田秀次郎氏を朝鮮に駐在せしめてはゐたが、鮮内各支店はいづれも本店に直屬してゐたので、朝鮮全體を統轄すべき事務はすべてを本社において取扱はれてをつた。然るに朝鮮運送會社の創立によつて將來競爭が激甚となれば從來の如く一々本社の決裁を受けてゐては時期を失する場合も生ずることが明かであるといふのさきに京城において總支配人を置いた如く、朝鮮を總括する總支店を設置し、計算部の如きもこれに附屬せしむることゝなるらしい。かくてこの計畫は少くとも四月上旬には實現する模樣で、總支配人には作井三郎氏が任命され、吉田取締役の監督の下に同氏が實務を執ることになる模樣である

通運側の計算機關設置
本社計算部進出
運合側が電光石火的に新社の設立を見ることゝなつたので、通運側でも對抗策を急速に進める必要が生じて來たが當面の問題としては
一、取引店網の完成をはかること
一、計算機關を設けること
が必要とせられるに至つた、取引店網については差當たり馬山、水原驛從來取引關係があつた主要驛に同時に運合に參加した主要驛に取引店を新に設ける外地方の小驛は今後必要に應じて徐々に適當な業者を物色して取引店とする方針である、計算機關としては、
一、通運本社の計算部を朝鮮に進出せしめ、京城に支部を置きて内地との聯絡統一をはかることゝ、
一、別個に五十萬圓程度の會社を作つて朝鮮内を統一し、通運本社の計算部と連繫を保つこと
の二案が問題となつてゐるが、目下のところ、通運計算部の朝鮮延長が最も有力視されてゐる。なほ通運は希望があれば運合に不參加の運送業者にもこの計算機關に加入させる方針である

横合同の態度は未定
近く總會開催
横合同會社は大部分運合に參加するものとして、總會を開き運合への態度を決定するまでには至らなかつたが運合會社の發起人總會の際に參加するかいなかの態度を明かに決定したむきは多くないなしく通運系の全州、沙里院の横合同は不參加と決定してゐる、又おなじく通運系の大田横合同はさきに不參加と決定したが最近態度を變じてあいまいとなり、現在では何れとも未定の有樣である、このほか開城の横合同も未だ態度を決定せず、參加確實と決定せるものは馬山、水原その他の横合同だけである。從つて横合同では從來まで從屬合同の一階段として横断的に對する態度を明かにするため、近く横合同總會を開催するはずであるが、その日取は運合會社の創立總會以前に開催されるはずである

朝鮮運送の發起設立
手續整ふ
朝鮮運送會社は廿八日の發起人會で百萬圓全額拂込發起設立と決定したが、二十九日はいよ／＼發起上の手續きをとるため、設定發起人が會合して定款、設立準備の細則を決定したほか、會社設立の一切の手續を調べて正式に法律行爲に移つた、會社の設立發起が完了するまでには約三週間を要する見込である

恩田朝郵社長に滿期辭職の噂
郵商紛爭で引責
【東京電話】朝鮮郵船における大株主郵船、商船間の勢力爭ひは各務氏が郵船社長に就任するにおよび郵、商兩者間の諒解的提携成り、紛爭は一應解消したが、現朝郵社長恩田鋼吉氏は本年四月の任期滿了と共に紛爭の責めを負ふて辭職する事に決したもの、如く、二十八日の近海郵船總會で近海郵船の取締役に推薦され就任することゝなつたしかして朝鮮郵船社長の後任には郵商兩社の諒解により先に日清汽船副社長が無事商船系の森尾氏の就任となれる點から見ても朝郵社長後任は郵船側に從ひ郵船系から選出さるべく、しかして郵船側では昨秋日清汽船社長を辭任せる森恪次郎氏を最適任者としてほゞ推薦に内定してゐるらしい

社外重役として引受けた模樣
恩田朝郵社長が辭任して近海郵船取締役に就任するとの說に對して郵船内部では近海郵船取締役に就任することは過般來ほゞ内定してゐたことで別に異とするに足らぬが、朝郵社長を辭任することは臆測に過ぎないであらうとしてゐるしかして、恩田氏の最近の態度から見ても居据りは事實らしく、近海郵船の取締役は社外重役として引受けた模樣である

鋼材の全國共同販賣
來月上旬決定
土木建築界の不振により鋼材會社は各社とも協定販賣制三聯を實施して目下四聯程度の販賣を敢行してゐる狀態であるが、一方久しくその必要が唱へられながら未だ實現の域に至らなかつた全國鋼材共同販賣が最近殆ど實質的に成立した、卽ち從來極力反對意思を表明してゐた大阪製鋼並に小倉製鋼が過日參加申込をなした結果俄然成立しさうな形勢となつたものである、かくて共販組織については各社共大體賛意を表してゐる模樣であるが、更に來月上旬關東、關西兩會社が大阪に會合し、細目を協定の上正式に決定することになつてゐる

工業協會認可
朝鮮工業協會では豫て總督府に對し社團法人設立認可申請中のところ二十九日附を以て朝鮮總督より認可された。なほ近日臨時總會を開く筈である

鮮銀帳尻（廿七日）
發行高	九〇、三四〇	△二三
正貨準備	四五、三六八	△二五〇
保證準備	四四、九七二	三二

日銀帳尻（二十八日）
發行高	一、三三〇、六〇三	增三七、三〇三
正貨準備	九二一、〇五一	增一三五
限外發行	一九六、六九九	增三七、三七七
貸出高	九七〇、三三三	增一、〇七七

東京コール（廿九日）
翌日拂	一錢五毛乃至一錢一厘
無條件	一錢五毛乃至一錢一厘
普通	一錢五毛乃至一錢一厘

鮮銀對外爲替建値（廿九日）
對英	二志〇片十六分五
對米	四十九弗四分一
對支	百〇三兩四分三

海外經濟電報
倫敦銀塊	一九片二分一
米 綿	十錢高
同 株	二十錢安
スチール株	一九二弗丁度
アナコンダ株	七七弗四分一
日米爲替	四九弗二分一
英米爲替	四八六仙三一分一
紐育銀塊	四二仙四分一

取引停止
鍋鋼鐵　京城府蓬萊町一ノ九　古賀紀太郎

落穗
▲雷鑛洗機石老が總督と飲み友達の爆談老總督とは破目を外して痛飲したらしいが▲この手になつて二晩續けてうまい話を聞かされた遞信局頭えらい親切だとしきりに感心してゐる▲何か儲いかと反問するとあのおさん、はらが据はつてゐる上に血もあり淚もあるとふ▲痲氣燗にあてられながらもちつと聞いてゐることも陳情の一つらしい▲だが肝腎の昭和製鋼の話を立て、延期するこになるらしいとの豫測が一部には行はれてゐる▲血もあり淚もある仙石老なら朝鮮のことも充分考へて吳さうなものだ

株式
動機乏しく一張一弛
前場　二十八日後場不味の模先、今朝は阪地の小戻りを入れるも目先小相場と見て仕手は氣乘らず東新百一圓四十錢と變りなく寄付きアト阪地の小締りに絡同二圓二十錢と手堅く大引した、併し新規に出動する向なく只東新に四〇大新に三〇合計七〇枚の手合せのみで閑散も極致に達してゐた、卽ち昨後場の止値に比し大新二十錢高東新九十錢高であつた

後場　前場引際小締りし模先後場は依然氣力なく東新百二圓十錢から二圓二十錢と僅か十錢の動きを示しこの間小口の商内があつたのみであり又京取は歩十八圓三十錢大新も五十一圓十を付けたのみで全く不味を續けてゐた

去就決し難く 保合離脱困難
過日は製紙三社の合併說などの流言で同種株を初め諸株も一齊に騰勢を辿り侮り難き感を抱かしめたがその後は勢ひ衰へ東株と共に軟調を西流し相場に却つて鈍狀を呈した併し安値に落ちた處は依然押目待ちの買氣含みもあつて容易に低落はしないが何分この場合確固たる強材料もなく從つて積極的に買出動をなすべき機運がない際であるから自然買方の買動も鈍く賣追ふのも大いに考慮を要するものとしてこれ又手控く勝である、要するに今の相場としては何等か新動機に接しなければ、硬軟共に容易に去就を決し難きものとしてまだこの週の保合に推移するものと觀測されてゐた

暫くは呆け氣味
高値には買物控續し氣迷ひ一昨二十七日から又復押目買人氣が尤も大勢轉換と見る丈け伸力が停頓しても無碍には反落せず今朝も騰りの商狀を呈した、何分東新、鍾新の大口取組を懸念されてゐるだけ仕手は一齊警戒してゐるため新規小口も出ず、一段落を告げた、併し四圓の相場から來た乘出すべき時機に到らざるため新規注文は再び杜切れて場面は閑散不味を續け依然凡徹の商狀を呈し止むなき情勢を示してゐる

新規は見送る
重荷とされてゐた當限も無事納會して氣分は稍明るい味へ出たかの感を呈してゐるがまだ積極的の新規買を喚發するに至らず高値の新規買はまたも見送られる處となり一齊に不味な商狀を呈し相場の不活氣

つよきよわき
株式　天候の快晴で氣分は既に陽氣に轉じて來たが相場は全く妙味なくまだ惱みかつてゐる▲これは四圍の事情がまだ好轉の域に至らない綿業や糸價なり採算なりが一應鹹觀相場を離込んだかに見えても余り安心はならない▲お節等から飯強さへあれば買氣けて可成り硬調し目下は底かため鞘鍵の強鍵腕を見出さんとしてゐる▲しかしてそれを決するものは何といつても綿業を飾る紡績株の前背であらう▲にしても陽氣だ人心が浮かれ出すと相場も自然浮かれ勝ちになり易いから軟派も乘り油斷はなるまいて

期米　仁取今期の賣買は一割方に内定し前期に比較するといふてもこれを大正十五年と昭和二年の一割引から見れば未だ上成績の方であるから見ても財界方面から見ると今年の蠶絲さはお話にならないのに一割以上の配當を續けうる所は仁取として矢張りくさつてもたひといふ外ない▲たひといへば相場も軟派の追擊と硬派のおし目買で漸く佳境に入つて來た▲こうなると久しく慘膽を嘗つた市場も入方から仕手が現れ屆きついてくる事になるから仁取の前途は洋々たるものだで

京取株更に過剩
から強氣側は聊か嫌氣を拾してゐる、併し要するに高値を飛付かぬと同株建玉が除々乍ら改善されんとせる今日新規に買進みもなり難くこの週の大保合を繰返し新動機を待つことゝなるのであらうが一般して下らぬと言ふ見込みがつけば今一杯買つて來はすまいかと觀測されてゐた

今前場までにおける京取株の取組高は六七〇枚を算し代引も四一〇枚の過剩を示し前より一四〇枚を增加してゐるこれに反し東新は依然株不足を續け今朝は三〇〇枚と更に一〇〇枚を增し日歩は依然三十錢の逆日歩を續けてゐるが内地方面に漸次流出されてゐる結果とみられてゐる

株式　大阪竹原証券株式會社總特約店　京城現株取引市場仲買人　新田耕市商店　京城府黃金町二丁目　電話 本局五七〇、一九六 自宅二三九〇　賣　買

全く休業狀態
今朝は阪地の寄アト小戻りを入れたるも仕手は目先小相場と見て全く氣乘りせず只東新に對し四〇大新に三〇合計七〇枚の手合せがあつたのみで市場は休業同樣の狀態を示してゐた

本玉
二十九日前場までにおける百枚以上の建玉左の如し
京取　賣方山口一〇〇京證一〇〇▲買方白井三六〇洪設一一〇
大新　賣方德壽一八〇▲買方松一〇〇
東新　賣方正隆九〇〇田中酒八二〇白榮二八〇新田三三〇洪設二〇〇大林一五〇立山一〇〇▲買方松山一、〇六〇立山七二〇德森三七〇京證二七〇南一三〇新田一〇〇

期米
一時氣崩れ後跳返す
前場　昨後場阪地安に益々不勢を訴した仁取は今朝は更に弱地氣投げ殺到し軟派の追擊や賣方の地安を受けて先物五圓廿一錢と前日の止値より八錢安に寄付き其後地方筋の買物に〇九錢から五圓丁度と更に氣崩れせしも阪地の手強さ商狀に割安思ひの買物を呼びアトは一二錢から週筋高の二十四圓と引返し二十錢と漸く保過ぎ換樣に活氣ある相場を演じて前場を終つた

後場　前場活況裡と大引せし後場は阪地の寄アト小弛みを入れ先限二十五圓十八錢と前止より二十錢安に寄付き二節は更に九錢三節は十錢と小戻せしも賣物絶えず四節は又も七錢と落ち結局別欄の如く大引した

今後は一層佳境に入るか
氣店を筆頭に其他からも妙なからず賣つて居る内地及び南鮮筋は勝に乘じ徐々賣浴せて來るので相場の地合は依然として香しからざるも一方買方側に於ても只小口筋が投げたのみで大手筋としてはあくまで積極的に買進んで居る向が多く從つて場面は押目買ひと吹値賣りに混亂狀態となれるのみか今前場の如き五圓丁度と更に叩かれるかと思ふと忽ち五圓廿二錢と引返すなどは主に右の混亂に基くものであつて今後共硬軟双方の腰入れが深甚となるに伴ひ一層相場は佳境に入るものと見られてゐる

採算有利は却つて禍根か
本年の米界は古來の凶渇、内鮮共に不作況、價格の低落等盛り澤山な強材料で數年來稀に見る強氣をもて手に唾して起らしむるの感があるその所へ正米より常に割安を叩いて居る定期として尙買はずには居られない相場であるにも拘らず斯の如き強材料を無視して反對に安くなることは一般財界の落調に基くは勿論一面には正期から見て買方が有利でもその米を受取り旨く捌けるかと云へばこう鮮米が内地米より定期が割安ならばそれも容易に望まれないので強氣は採算的に買進んでも受米する日になると尻ごみする向の多い結果である而して正米より定期が安を叩いて居るため人氣がドウしても買募は乘易いだけ却つてその割安が買方の禍根となつて居ることも見逃し難く、ないので正米の成行きに活氣づくまでは單なる採算論のみで買進むことは一考を要するといふ向もある

突込買も一考
別項來は相場の地合が戾りらしき戾りも見せず次第に賣り込む一方であつたが今朝は五圓丁度と更に叩かれるかと思ふと忽ち二十二錢引返し大分上げる彈力性が現れて來た、是れは小口筋の投げ物が一巡すると同時にまだ不勢と見て戻り待ちに賣進まんとする向が漸く殖へて來たため地場が幾分の賣越となつて此の上の追擊は危險と見るのである、從つて此の上の値から一圓以上頭れた相場が多いのみか相場の律から云ふても値から一圓以上頭れた相場として此後は渺なくとも五、六十錢は跳返してもいゝ所であり又買方主力の態度強硬と共に若し相場が此邊に下げ止まるとせば稼相場に對する一圓以上の不勢は賣方としても利喰ひを急ぐ向が現れて來ぬとも限らぬので此の上の賣方も調子に乘る事は警戒を要すると云ふ向もある

當島前場情報
【大阪電報】東京筋は賣買より二千石、荒木筋より一千九百石、村岡より九百石を追擊的に賣り地場は岡米その他より三千石を投げ退いてゐた、これに對してトロールは上補より二千石、岡山筋は牛尾より二千石を買ひ岡政は二千四百石を喰ひつてみた

當限受渡内容
今前場限の納會を告げた當限は依然受米側の雌雄投げに四圓五十錢と更に氣崩れ六十九錢と安納會を見るに至つたが買方側の受米數量は四千九百石で受渡値段は二十五圓丁度である、而して受渡米の内容は左の如し
渡方　東三、四〇〇⑮六〇〇丸マ六〇〇カネメ三〇〇▲受方東四九〇〇

各地納會狀況
各地の當限受渡し値段及び石數は左の如し

地名	値段	石數
大阪	二七三〇	二八、四〇〇
京都	二七七〇	一一、八〇〇
兵庫	二七四〇	一〇、九〇〇
下關	二六六〇	一、九〇〇
桑名	二六二〇	六〇〇
名古屋	二七六〇	四三、九〇〇
釜山	二四四〇	四〇〇
大邱	二四六〇	四、二〇〇
群山	二四九〇	六〇〇

大阪期米手振（前場）
賣方　岡潮、福井、福尾、荒野▲
買方　新井、潮先、上稲

大阪三市場休會
大阪綿絲綿花、砂糖三市場は本前場を以て納會し後場より明後日後場を通じ例月の如く休會

正米
京城　㊂三等二十四圓五十錢四等二十四圓十錢地搗玄米上二十二圓十錢中二十圓九十錢下二十圓三十錢一等精白十九圓鮮白米上二十四圓籾上七錢中六錢七厘下六錢五厘

大豆　龍山十三圓八十錢長湍十三圓七十錢金泉十三圓五十錢漣川十三圓七十錢鐵原十三圓四十錢

仁川　㊂田㊂拔三等廿四圓七十錢四等廿四圓廿錢不拔三等二十四圓十錢四等二十三圓七十錢白米㊂二十五圓七十錢精米組合籾上物六錢九厘

群山　各地の益々不勢人氣に更に惡化し廻米漸く乍ら嫌氣の買物弗々現はれ早くも氣配下違ひ買手休日控へに小口精米筋の買ひあるのみにて纏つた買物無く丸七三等二十四圓九十錢四等二十四圓三十錢見當と二十錢方の崩落を演じた

釜山　今朝賣物漸く買手休日控へに手控ひありて市場眠ひを呈したが内地よりの注文皆無に買物續かず氣配も保合ひにて鮮北十錢優良二十四圓七錢神力二十四圓二十錢優良二十二錢神力二十三圓七十錢見當を唱へ三千九十一俵の取引があつた

大邱　各地更に不勢を傳へし天候不良に廻米少なく突込んでの賣物少なく一般に月明け待ちの態度で買手は休日の控へに弗々手當原料買ひに氣配漸く落付いて變良二十四圓七十錢神力二十四圓丁度見田を唱へた

株式（廿九日）
京取短期
銘柄		寄付	大引	高値	安値
京取	前	…	…	一八・三	一八・三
	後	…	…	…	…
鍾新	前	…	…	…	…
	後	…	…	…	…
大新	前	…	…	五一・〇	五一・〇
	後	…	…	五一・四	五一・四
安取	前	…	…	…	…
	後	…	…	…	…
東新	前	一〇二・一四	一〇二・二二	一〇二・二二	一〇二・一四
	後	一〇二・二一	一〇二・二二	一〇二・二〇	一〇二・一〇

算定と日歩
銘柄	算定	日歩	代引
取	一八四	六錢	四一〇枚
取	…	…	…
新	…	…	…
新	三一	一八	八〇
取	八	二	二五〇
新	八七	三〇	四〇〇
新	一〇二	逆三〇	不三〇〇
紡	三五五	九	二五〇
新	三五五	九	一〇
鐵	…	…	…
産	…	…	…

東株短期市場
	寄付	大引	高値	安値
東新 前	一〇二・一〇	一〇二・二三	一〇二・二三	一〇一・九〇
東新 後	一〇三・〇六	一〇二・二五	一〇三・〇〇	一〇二・二〇

安東株式
	前寄	大引	前寄	前引
當限	八・七〇〇	八・八〇〇	八・七〇〇	八・七〇〇
先限	八・八〇〇	八・八〇〇	八・八〇〇	八・八〇〇

大株短期
銘柄		寄付	大引	高値	安値
大新	前	[illegible]	[illegible]	[illegible]	[illegible]
	後	[illegible]	[illegible]	[illegible]	[illegible]
鍾新	前	[illegible]	[illegible]	[illegible]	[illegible]
	後	[illegible]	[illegible]	[illegible]	[illegible]
日産	前	[illegible]	[illegible]	[illegible]	[illegible]
	後	[illegible]	[illegible]	[illegible]	[illegible]
東新	前	[illegible]	[illegible]	[illegible]	[illegible]
	後	[illegible]	[illegible]	[illegible]	[illegible]
日魯	前	[illegible]	[illegible]	[illegible]	[illegible]
	後	[illegible]	[illegible]	[illegible]	[illegible]

大株長期
銘柄	前寄	前引	後寄	後引
大株	[illegible]	[illegible]	[illegible]	[illegible]
同新	[illegible]	[illegible]	[illegible]	[illegible]
日産	…	[illegible]	[illegible]	…
同新	…	…	[illegible]	…
郵船	…	[illegible]	…	…
同新	…	…	…	…
鍾紡	[illegible]	[illegible]	[illegible]	[illegible]
同新	[illegible]	[illegible]	[illegible]	[illegible]
日糖	…	[illegible]	…	[illegible]

短期建玉表
	賣方	買方	建玉數
京取	四	六	六〇
大新	五	七	三〇
鍾新	一	二	五〇
東新	七	六	二七〇
仁新	…	…	…
安取	…	…	…

	出來高
短期	三〇枚　累計 [illegible]
長期	[illegible]枚　累計 [illegible]
當日	[illegible]枚　累計 [illegible]

東京現株
銘柄	値段
株	[illegible]
新	[illegible]
銀	[illegible]
新	[illegible]
銀	[illegible]
新	[illegible]
取	[illegible]
東新	[illegible]
同新	[illegible]
東拓	[illegible]
同新	[illegible]
富士紡	[illegible]
日石	[illegible]
満毛	[illegible]

期米（廿九日）
仁川
前場	當限	中限	先限
（一）	[illegible]	[illegible]	[illegible]
（二）	[illegible]	[illegible]	[illegible]
（三）	[illegible]	[illegible]	[illegible]
（四）	[illegible]	[illegible]	[illegible]
（五）	[illegible]	[illegible]	[illegible]
（六）	[illegible]	[illegible]	[illegible]
（七）	[illegible]	[illegible]	[illegible]
（八）	[illegible]	[illegible]	[illegible]
（九）	[illegible]	[illegible]	[illegible]
（十）	[illegible]	[illegible]	[illegible]

後場	當限	中限	先限
（一）	納會	[illegible]	[illegible]
（二）	[illegible]	[illegible]	[illegible]
（三）	[illegible]	[illegible]	[illegible]
（四）	[illegible]	[illegible]	[illegible]
（五）	[illegible]	[illegible]	[illegible]
（六）	[illegible]	[illegible]	[illegible]
（七）	[illegible]	[illegible]	[illegible]

帳入値段　當限 納會　中限 [illegible]　先限 [illegible]
取組高（四）　納會　[illegible]
出來高　七・三〇〇　累計 [illegible]

東京・大阪期米
	前場	後場
東京 當限 寄	[illegible]	[illegible]
止め	[illegible]	[illegible]
中寄	[illegible]	[illegible]
止め	[illegible]	[illegible]
大阪 當寄	[illegible]	[illegible]
止め	[illegible]	[illegible]
中寄	[illegible]	[illegible]
止め	[illegible]	[illegible]

兵庫　先限寄付　止め　[illegible]
下關　先限寄付　止め　[illegible]
桑名　先限寄付　止め　[illegible]
引アト　十二節

鮮内延べ（廿九日前場）
	前寄	前止	後寄	後止
釜山 三末	[illegible]	[illegible]	[illegible]	[illegible]
四中	[illegible]	[illegible]	[illegible]	[illegible]
四末	[illegible]	[illegible]	[illegible]	[illegible]
五中	[illegible]	[illegible]	[illegible]	[illegible]
大邱 三末	[illegible]	[illegible]	[illegible]	[illegible]
四中	[illegible]	[illegible]	[illegible]	[illegible]
四末	[illegible]	[illegible]	[illegible]	[illegible]
五中	[illegible]	[illegible]	[illegible]	[illegible]
群山 三末	[illegible]	[illegible]	[illegible]	[illegible]
四中	[illegible]	[illegible]	[illegible]	[illegible]
四末	[illegible]	[illegible]	[illegible]	[illegible]
五中	[illegible]	[illegible]	[illegible]	[illegible]

大阪期米喰合
	賣方	買方	取組高
當限	[illegible]	[illegible]	[illegible]
中限	[illegible]	[illegible]	[illegible]
先限	[illegible]	[illegible]	[illegible]

大阪棉花
	寄付	止め
前場 當限	[illegible]	[illegible]
先限	[illegible]	[illegible]
後場 當限	休會	
先限	[illegible]	[illegible]

大阪市中外棉
ストリクトミドリング	[illegible]	不變
ブローチ	[illegible]	不變
ペンシーゴル	[illegible]	不變

右綿二十五センチメートル
大阪棉絲
	前場寄付	同引	後場寄付	同引
三月限	[illegible]	納會		休會
四月限	[illegible]	[illegible]	…	
五月限	[illegible]	[illegible]	…	
六月限	[illegible]	[illegible]	…	
七月限	[illegible]	[illegible]	…	
八月限	[illegible]	[illegible]	…	
九月限	[illegible]	[illegible]	…	

横濱生絲
	寄付	止め
前場 當限	[illegible]	[illegible]
先限	[illegible]	[illegible]
後場 當限	休會	
先限	…	…

◇現物最優等　一三〇圓

鍾平銀
	前寄	大引	前寄	大引
當限	[illegible]	[illegible]	[illegible]	[illegible]
先限	[illegible]	[illegible]	[illegible]	[illegible]

大阪砂糖前後場
	寄付	大引
前 當限	休會	
後 先限	[illegible]	[illegible]

大阪砂糖現物　日糖（S.T.）現物　二十二圓四十錢

市中米價準値
丸キ四等新米	二四圓一〇
白米卸値（袋）	一九圓〇〇
仁川一等白米	二五圓七〇

京城手形交換高（廿九日）
枚數	[illegible]枚
金額	[illegible]

風流奴茶屋（46）
稻岡奴之助
荒川芳三郎畫

十五夜
天狗の館の古河勇士が退治せられて、老の坂の賊塞から脫れ去つた彌化師の相三郎正次はどうしたか山城近江に名を知られた山賊の頭木、山塊熊之助は何うとしたか、その熊に家を焼かれた、一勝計の足元に辷つて谷底ふかく落込んだ女賊お首はいかにしたか、それは暫く預かりとして却說その歲の春も何時しか去つて、石を溶かし瓦を焼いた三伏の炎熱も夢の間、やがて凉風さツと立ち初めて、昨日今日は千草にすだく虫の聲も寂しい秋の半ばとなつた。

今宵は仲秋明月の夜、六波羅堂の茶店では、一家こぞつての觀月をせんと、東山の頂き高くさしのぼる月の出を待つて、離れの一室へ集まつた。尤も一家こぞつてといつても、お妙母子の外に一人の男子を加へた唯三人で、圓に水入らずのしめやかな小宴であつた。

隈なく月は中空高く鳥々と照りそなされませぬ上、棚燈さまが離れて、お越しなされましたり、妾共はそのやうに心配いたしましたこととか』

『おう、さうであつたらう』
『それから丁度八日目、ちなたさまが御無事でお越し下さりましたので、ヤツと胸のつかへがおりました』

『いや何かとそなた等母子の親切かたじけない、別して、それ以來仔細あつて怪しい振舞ひのみをする身を、心を籠めて介抱してくるゝ段、過分に思ふ』

『なんの／＼、貴い御身分といふことを、いやしい母子の者を入らう思召せばこそ、ソレとつゝますお明し下さりましたあなたさま勿體ないやら有難いやら母子は身を粉に碎いてもたりませぬ』

『過分なく、擬からず殿にむくいる時も來やう、時節をまつてくりやれ』

正次はころよげにお妙の酌で更に杯を擧げた。

どこの何者が月にうかれてのすさびや、遙に東山の方から、高く低く、絕えつ續きつ、謠ふ人の聲が流れて來た。

に正次の酌をした。

『むゝ、いかにも良い月である。風流、來永波おこらず此處には水はないが、あの稷のうねりに、月の光をうけて、折々風のそよぐが一入の風情をそへる』

『月にはすゝきが附物でございますが、秋もまた捨てた眺めではござりませぬ』

『その通り、その通り、しかし、この月を見るにつけても、身が此處へ參つたのは春も半の花の盛り、それがもう稷の月を見る頃にもなつた、思へば早いものぢや』

正次はお妙を顧みてニツコと笑うつた、お妙ははつと頰をそめて逆うつ向いた。

『あの時の事を思ひ出しますと、今でも何となく胸がわく／＼いたします、貴方さまがあのまゝお見

月は中空高く照りわたり、お妙は銚子を取つて靜かに正次の酌をした。

わざとともしびは點さず、竹縁に端居して、しづかにほゝゑみながらかういつたのはその人物をつく／＼見るまでもなく、一目にそれと知られる道化師の三郞正次だつた。いや今はきのふの道化師ではなく誰から見ても、たてから見ても、威風りん然とした武士の人である。

『ほゝ、中々馳走が出來るやらちやの、この月この馳走、今宵は醉はずばなるまいかな』

靜かに澄い夜であつた。小さな庭には一面に小萩が咲いて、鈴虫がキラ／＼と光つた。聞いて、離れ座敷の竹椽を一杯に照した。月の光が要氷の露に濡つてゐた。

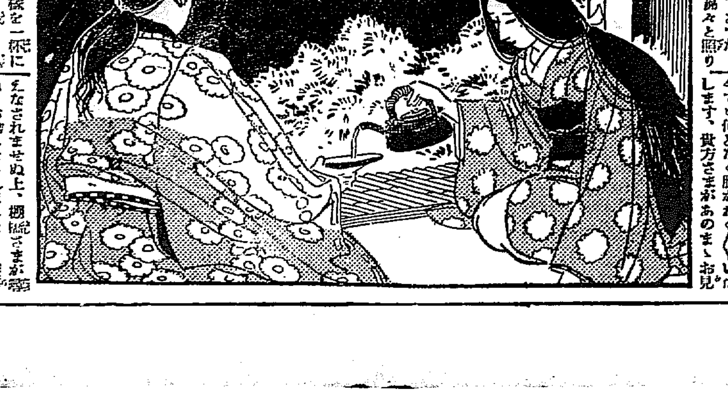

代表的な奈良漬は殖産なら漬　本舗 永樂町市場 田中湛然堂

流感風邪熱に一番ヨクキク　複方ピラミドン　販賣店京城府各地藥店ニアリ　本舗 京城府龍山元町二ノ八八　㊖林藥房

京染なら京屋へ

京城日報
朝刊
本紙朝夕共二十二頁
發行人 [illegible]
京城府[illegible]
發行所 合資會社 京城日報社

書道全集

見よ！此推讃！

濱口總理大臣曰く 書道は人格の修養である。余は斯の如き良書が普及されて我が國民の人格修養上稗益する所あらんことを望む。

犬養毅氏曰く 書を上手に書きたいと思ふならば、廣く古今の名蹟を見るに限る。支那人には巧書が多い日本人も支那人に居れば自然に書が上手になる樣である。手で習はずとも目で學ぶのである。習字手本として誠に結構である。

安達内務大臣曰く 多忙の間に小閑を偸んで、古名人の精神の籠つた書に對して悠々千古の思ひを聽するのは實に樂しみなものである。歴史家、書道愛好者は勿論、教育家にとり絶好の參考書である。

大熱狂裡に本日〆切

關屋宮内次官曰く 現品を手に取つて見て實に驚嘆した。同社の曩に出した世界美術全集と本書とは名實ともに全集中の白眉であると推賞するを惜らない。

正木直彦氏曰く 書道全集は、上下三千年間、日本、支那、朝鮮の代表的作家の作品を網羅したもので、其價値は贅言を要しない。之に依ればどんな初心の者でも高遠なる書の鑑賞に身を浸し知らず識らず能書家になれると確信する。

菊地寛氏曰く 自分は無類の惡筆なるが故に、よい字を見る事が好である。簡單な點と點との配合からなる字のなかにその筆者の人格や氣品が匂うてゐると云ふことは、われ等東洋人にのみ朋かされてゐる一種素朴にして幽遠な三昧境とも云ふべきであらう。

造本能力限りあり！今日申込まねば永久に機會は去る

配送は申込順ですから準備部數の盡きぬ中に即刻書店へ！

全廿四巻　毎月拂（申込金 壹圓 毎月 壹圓半）　一時拂 參拾參圓（申込金共）　送料 十八錢（東京市内六錢）

東京麴町下六番町　**平凡社**　振替東京二九六三九番

機械講義　内容見本進呈　東京市小石川區丸山町　大日本工業學會

小學校卒業の皆樣 今が一生の計を立てる大事な時！

早稻田大學出版部では、皆樣のために次の三大講義を發行してゐます。どれも皆樣に必要なもので、三つの中どれかを讀めば、中等學校卒業の知識が得られ、男としても女としても、立派に世の中に立つことが出來ます。三大講義とも、近く第一號が出ます！至急御希望の見本を御取り寄せ下さい。

中學講義
附錄雜誌「新天地」每月進呈

これからの青年にとつて中學卒業の學力は是非必要です。その學力を得たい人はこの講義をお讀みなさい。わづか一年半の勉强で、どこへ出ても決して負けない、從つてどの方面へ向つてもきつと成功する實力が得られます。

每月一回發行　一ヶ年半修了　學費一ヶ月壹圓廿錢

商業講義
附錄雜誌「商業青年」每月進呈

小學校を出て商店、會社、銀行方面で働きながら早く出世するには、この講義が一番です。實際家が商業學をやさしく書いてゐますから、毎日少しの時間があれば十分です。しかも僅かの費用で一ヶ年に商業學校卒業と同等になります。

每月一回發行　一ヶ年修了　學費一ヶ月壹圓廿錢

高等女學講義
附錄雜誌「女學の友」每月進呈

わづか一年半の獨學で、五ヶ年の高等女學校卒業の實力がつきます。その上家事、裁縫、料理、生花、作法のやうな女に大切な科目が、親切叮嚀に、秩序立つて書かれてゐますから、讀めばすぐ實際の役に立つよい講義です。

每月一回發行　一ヶ年半修了　學費一ヶ月壹圓

各科とも見本進呈

大學程度：文學講義　政治經濟講義　法律講義
特種講義：受驗講座　建築講義　電氣工學講義　最新電氣講義

各科とも新學期開始　各科見本進呈

東京牛込　**早稻田大學出版部**　電話牛込三四五・三四六　振替東京二二三　大阪六八九〇〇

法人登記公告
順川出張所
[illegible]

法人登記公告
成川出張所
[illegible]

商業登記公告
水原支廳
[illegible]

商業登記公告
金堤出張所
[illegible]

商業登記公告
井邑支廳
[illegible]

商業登記公告
漣川出張所
[illegible]

商業登記公告
裡里出張所
[illegible]

商業登記公告
全州地方法院
[illegible]

商業登記公告
黃州出張所
[illegible]

商業登記公告
群山支廳
[illegible]

商業登記公告
[illegible]

法人及商業登記公告
平壤地方法院
[illegible]

京城地方法院
[illegible]

保留條件を附して
日米妥協案承認
外務省側の回訓案成る

【東京電報】若槻全權に對する外務省側の回訓案は、すでに堀田歐米局長の手で立案中であつたが、二十九日いよいよ成案を得目下幣原外相の手によつて慎重修正中であるが外務省の回訓案の骨子は大體左の如くである

日本は大體日米妥協案を承認し、一九三六年に至つて表示さるゝ大型巡洋艦の保有量に於て、日本は對米七割の要求を抛棄せるものとみらるゝこととなき旨を明記し、而して先づ保留條件として

一、今回の條約は一九三五年までの短期條約たること
一、該條約は一九三五年に至つてその効力を失ひ更新せらるべきものにあらず

との二項を明示し右の趣旨において日本は大體日米妥協案を承認するものであるとの條件を擧げ、更に潜水艦に關しては日本は造艦技術を維持するため潜水艦の艦齡を縮少してこれが建造の餘地を殘して置くものであるとの點を強調し、最後に日本は對米七割要求を抛棄するものにあらずとの前提的諒解を確立する目的で、一九三六年に於て開かるべき會議に於て日本の地位を最も有利に展開せしむるため英米兩國より何等かの保證を必要とする旨を附屬書に明記するものである

肺炎を併發し、二十七日麻布六本木聯田病院に入院したが相當重態の模樣である

大巡の七割主張は
依然放棄せぬ
潜艦能力激減が惱み
何等か適當の方法を執る

【東京電報】若槻全權から請訓して來た日英米妥協案については政府は、これに留保條件を附して承認する旨回訓するに決定し、四月一日の閣議に承認を經た上正式に外務省より發電することになり目下外務省堀田歐米局長の手もとにおいて起草を急いで居るが內容の大體は日英米妥協案の數字的基礎はそのまゝとしたものであるが『日本は決して大型巡洋艦における七割の原則的主張を抛棄するものでないといふ』保留條件を附するにとゞめ形式は全權の附屬文書に記入すると共に日米兩政府往復文書につき適當なる說明を發すると又は日本側で一方的にこれに關する聲明を發することと種々考慮されて居るが、條約文に明記又は米國のみの說明は米國側として承諾困難の色あり、日本のみの一方的聲明は効力薄弱の嫌ひがあるので、結局附屬文書に記入する方法によるか日本の聲明に呼應する米國側の聲明も適當なものとして有望視されてゐる、然して請訓案によると日本は一九三三年以降に潜水艦建造能力いちじるしく減ぜられることになるので、海軍側としてはこの點を非常に憂慮し現有建造能力保持を強硬に希望しつゝあるを考慮し海軍側の希望を容認する適當な方法を執らしむることゝなるであらうと

小松町罹災民に
御救恤金御下賜
慘狀を聞召されて

【東京電報】天皇皇后兩陛下には廿八日の石川縣小松町火災の慘狀を聞召され金一千八百圓を御救恤金として御下賜あらせらるゝ旨二十九日御沙汰あらせられた

實業教育制度の
根本改正案成る

【東京電報】立案中の中等實業教育制度の根本改正案は、この程漸く成案を得たので一兩日中に文部大臣の決裁を經て發表するはずであるが、改正の眼目は現行制度の缺陷なるを根本的に改めて一層學校經營並に教員活動の自由を擴張し、新に尋常小學卒業者入學の二年修業の實業學校を設置し、實業學校卒業者の研究指導を從來の課程制度を改めて公民科を新設し、武道を正科として必須せしめ中等學校又は高等女學校卒業の修業一ヶ年の第二部を設置し、教授時數を減少して實習時間を多くする等のため現行の農業、商業、工業、商船、水産、各學校の規定に根本的改正を加ふるのである

粕谷義三氏
重態に陥る

【東京電報】政友會顧問粕谷義三氏は二週間前から風邪のため牛込區若松町の自邸で療養中のところ

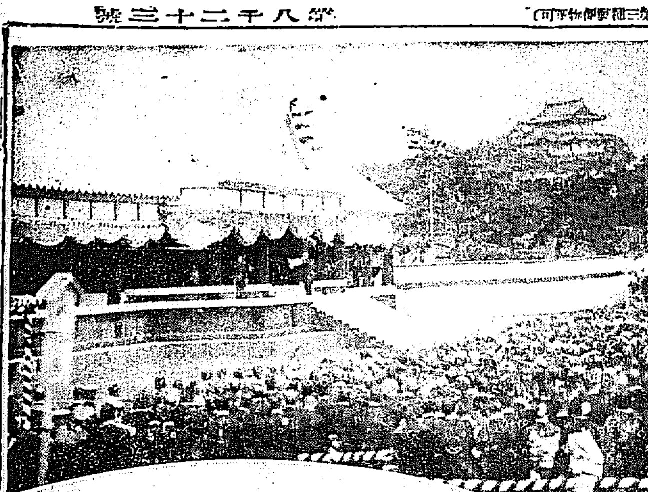

復興祭式典畫報

【上】宮城二重橋前廣場において擧行された復興完成式典　陛下の御前近く安達內相の式辭朗讀

【下】歡喜に湧きかへつた帝都　物々しい人波に溢れて諸物一切停止の銀座大路を練り蜿蜒長蛇の大假裝行列（京橋より銀座を望む）

陸相の病狀捗々しからず
臨時陸相代理が事務管理を設く

【東京電報】宇垣陸相の病狀は快復捗々しからず、政府部內では特別議會を控へ憂慮してゐるが若し議會までに快癒せぬときは政府は臨時代理陸相又は陸相事務管理を設くる事となるであらうと

朝比奈博士
學士院會員に
廿九日發表さる

【東京電報】東京帝大教授藥學博士朝比奈泰彥氏に對し、二十九日左の如く帝國學士院會員に仰付けらるゝ旨發表された

東京帝國大學教授藥學博士　從四位勳三等　朝比奈泰彥
帝國學士院會員被仰付

水雷戰隊
揚子江巡航

【東京電報】伊藤少將那智以下十五隻は廿八日佐世保發馬溪二日、南京四日、大冶七日、漢口九日、蕪湖十四日の日程で揚子江方面を巡航すると

丁抹皇儲青
島御入港

【青島廿九日發電】デンマーク皇儲の御乘船は二十九日午前八時當地に入港した

兩倉庫建設用として
低資融通許可さる
外米の輸入は一定數量を限度に
【松村殖産局長語る】

【東京特電】東上中の松村殖産局長は農林省と合議、折衝中の二問題について往訪の記者に對し左の如く語つた

外米の輸入は、朝鮮は細民の食糧に困るから內地の事情と同一ならずとの理由から、前二ヶ年間の平均數量を限度とし、外米の輸入を許可することに決した調査會の決議に依つて朝鮮總督府が朝鮮米の移出を月別平均的に調節するの適當なる方策を樹立することになり、先づ昭和五年度において農業倉庫に補助金を下付して建設を慫慂し低利資金の融通を計ることに關係要路の諒解を得た

仙石總裁一行
多獅島實地視察
專門技師から詳細說明
◇…關係者以外は一名も加へず

【安東縣特電】安東ホテルで一夜を明した仙石總裁は廿九日午前九時自動車で江岸に向ひ支那稅關棧橋より新義州稅關差回けのランチに乘り多獅島に向ひ、歸途は自動車で昭和製鋼所設置候補地と目されてゐる土地を詳細に視察し午後五時ホテルに歸り、少憩する間もなく同五時十五分發奉天行列車で奉天に向つたが多獅島に向つた者は一行五名の外石川知事、井上稅關長、平北土木課長、渡邊事務官出張所主任等の密接な關係者のみで民間有志は一名もなかつた、同日は強風急變して吹雪となつたが總裁は雪の中を熱心に石川知事の說明をきゝながら詳細に視察したその感想については

『いゝところだね、築港の完成には大分金がかゝるね、まあいゝ參考にはなつた』

位の斷片的な言葉を洩らしたゞけでこれに關する何事も語らなかつたが實地視察によつて幾分か得るところがあつた模樣である

人權蹂躪問
題詳細報告
渡邊法相から濱口首相に

【東京電報】民政黨總務會で暴露された人權蹂躪問題について渡邊法相は司法部局に調査を命じて居たが法相は二十九日午前九時三十分首相官邸に濱口首相を訪問し詳細に報告した

兒玉總監
忠南北巡視

兒玉總監は忠南北地方の初度巡視のため四月四日頃京城を出發することになつてゐるが、日程は未定であるが同總監は忠南北巡視を終へて特別議會前までに東上の豫定であるが出發その他の日程は未だ決定してゐない

阿片吸飲事情
調査委員入城

國際聯盟派遣の極東における阿片吸飲事情調査委員ブエノスアイリス駐劄スエーデン公使イ・イ・エクストランド氏外四氏は四月一日午後十時安東發、二日午前九時四十分京城着、三日は府內各所の見學をなして四日午前十時京城發列車で內地に向ふことになつてゐると

全鮮工業協會
社團法人認可

全鮮工業協會では曩に社團法人組織の件認可申請中の處二十九日附を以て認可された

牛血の拂下は
集成組合に許可
一ヶ年の期間を附し
其間に各種關係調査

京城府協議會で論議を生んだ京城府營屠場の牛血拂下げ問題について廿九日午後二時府協議員懇談會を開催、藤本衛生課長から集成組合との契約について經緯を說明すると齋藤議員は競爭入札を主張し反對し議論激しかつたが、結局昭和五年まで一ヶ年間は一千圓で集成組合に拂下げると共に纏まつて三時散會した、この間においては種々の事情があり、就中府が屠場を直營した際、府は府條例をもつて屠牛の牛血は府の所有に歸すべきを示したが、牛血は相當の需要があり、拂下げを出願する向きが多かつたが、屠場に關係せる部落の組織せる集成組合が、不潔の爲め屠場經營をなし、その零細な生活をつゞけてゐるので、當時の府尹はこの事實を生みだすため一ヶ年五百圓で牛血を同組合に拂下げた、しかるに今回の契約を機會に京城府當局は市場關係の京城部落民救濟及びその後援の運命にあつたので、集成組合との期限滿了をまつて、同組合に五ヶ年間拂下げを確認したが、同社は最近契約を撤回し、判斷すべき事となつたので本年三月末日の期限をまつて、府は集成組合に拂下げるとなし、一ヶ年千圓と定めたが該牛血は千圓で拂下げを受けても約五千圓の利益がある處府が一部は競爭入札をも主張し紛糾を招いたものであり又牛血は、牛主のものであり府が所得するは不可となす向きもあるので、府では一ヶ年間だけ集成組合に拂下げ、その間において牛血を牛主に戾すなどの各種關係を考慮調査の上、府條例を改訂する事とし、この條件にて府議の同意を得てかく決定したものである

精神病者救助費
運動場費質問
內鮮人消防手の
手當均一を要望
京城府協議會【第六日】

京城府協議會第六日は廿九日午後一時開會、歲水府尹開議を宣し（經）運動場費（歲）救助費を一括議題に供し

井手副議長　精神病者救助の件、夜間職業紹介所の件外二件について說明を求む

松本滿次郎氏　運動場に職員級三人の計上があるが、內譯を示せ

曹秉相氏　內鮮人の消防手手當が差別されてゐるが、これを同一にする計畫なきや

豐島課長　道令を以て手當が規定されてゐる

韓萬熙氏　消防に就いて規定されてゐるが內鮮を區別するは面白からず、これを改正する様努力する意志なきや

井手氏　研究の上善處したい

（經）社會改良費（經および臨）圖書館費に移り

中村郁一氏　社會改良事業に當る人員は何人配置してゐるか、又改良事業についての當局の方針を伺ひたい、馬水槽を益々擴張する意志ありや、圖書館の圖書購入の方針如何、圖書館建築は緊急を要するや

曹秉相氏　社會事業擔當者より施政方針の御說明を聞ひたし

豐島課長　社會施設は行ふ事多くになるぬを遺憾とする、社會改良費の職員は一名であるが他の職員も協力してゐてゐる、方面委員は本年西部にも設置し、馬水槽は出張の計畫である、圖書館は書籍が足らぬを以て新刊書を購入してゐる、購入書は從前は主に館長が行つてゐたが、現在は委員の會議をみて購入してゐる

作興淳氏　講演會、講習會の開催數如何、體育獎勵のために各種體育會に補助金を支出せぬか、鐘路圖書館分館は擴張の意思ありや

書課長　四年中の講演會數は十回で講習會は二回であり、鐘路分館は內容を充實する計畫である

斯くて休憩となり、直に再開懇談會を開催、屠場の牛血拂下げに關する協議をなし、午後三時再開、二三質問の後歲田府協議員の動議にて三時十分散會した

雜觀

▲質問がこまかい、答辯がこまかい、そこで傍聽者のあくびを誘ふ

▲寒日うらゝか、窓に陽がおどる、ねむけも出やうといふものである▲休憩を宣告したが眠りつゞけて、ぽつんと議席に殘つた一人が藤井君▲毎日溜くさいかんと藤村恩助氏がこぼす

▲毎日醉つぱらつてくるのは誰かね▲中村郁一君、答辯がなつておらんと書課長をこきおろす

▲そのあとで、言葉が滿足にわたつたからとてすぐ前言を取消した▲こんなところ中村君に似合よいところがある▲歲水府尹の議長ぶり、日に冴へる▲六日の議會、金議員皆勤、そこで廿九日は早退をした▲議員も倦々あざやかにやる

銀座のカフエで
張學銘氏毆打さる
張宗昌氏を非難して
犯人は三名とも支那人

【東京電報】廿七日午前一時三十分頃陸軍士官學校在學中の張學銘（廿三）氏は孫碧輝と銀座のカフエー、ジヤポンにて飲酒中張學銘氏が張宗昌氏の行動を非難したところ折柄隣席に飲酒して居た三名の男が突如賣國奴と呼ばはり、椅子をもつてなぐりつけ重傷を負はしたので直に築地聖路加病院に收容、手當を加へたが加害者は支那人で職業不明の外二名で築地署に檢束された、張學銘氏はなかなかの重傷で目下面會を謝絕し治療して居るが全治三週間を要すると、なほ犯人は築地署に留置し引續き取調べ中である（寫眞は張學銘氏）

平和な臨終を
遂げた內村氏

【東京電報】二十八日午前八時五十一分遂に逝去した內村鑑三氏は享年七十、去る二十六日その誕生日を迎へたばかりであつた臨終の枕頭には静子夫人、祐之、北越、遠藤の三氏等に護られ廿七日は家人を集めときれときれに「人類の幸福と日本國の隆盛と宇宙の完成を祈る、總ては感謝、滿足、希望、進歩、正義その他總てのよきこと」と最後の語へを垂れた、その夜おだやかに臨終を遂げた、葬儀は三十日午十時より自宅にて聖書研究會の會員が讃美歌を讀み、終つて午後一時より一般の告別式をなすこととなつた

略歷　氏は日本キリスト教界の大きな存在でその熱火の如き信仰と人格的魅力に於て斯界の巨星であつた。文久元年群馬縣高崎藩士の家に生れたが水產五國同窓には新渡戶博士があり卒業の時は內村氏が首席で新渡戶氏が次席であつた、明治十二年十九歲の時洗禮を受けて信仰生活に入り明治十二年間福音的信仰に終始した、氏は渡米して某神學校に入つたが學資に窮し米人の補助を受くるを潔しとせず斷然歸國した。氏の信仰には愛國的血潮が流れてゐた、三十二年雜誌聖書研究を創刊今日に及んでゐるが、教會の附落を叫び無教會主義を標榜し、且つ日本のキリスト教を外人宣教師の手から獨立せしむることに努めてゐた、日露戰爭當時萬朝報に在つて非戰論を唱へ遂に同社を退いたのは有名な事件である。氏の著作は三十以上に上り殊に英文『予は如何にしてキリスト教徒になつたか』は各國語に譯され廣く普及された

西園寺公病む
體溫卅八度五、六分

【興津電報】二十三日來風邪で臥床中の西園寺公は廿八日體溫三十九度近く名古屋より主治醫勝沼博士來診したが體溫三十八度五、六分を上下し西園寺八郎、中川小十郎兩氏は廿九日午前中に出發同地に向ふ予定である

社會民主黨首
獨逸後繼內閣
ヘルマン氏組閣

【ベルリン廿八日發聯合】ドイツ中央黨議員ブリユンニング博士が突如後繼內閣組織に着手したがその後ミユーラー氏は後繼內閣組織に着手した

領事裁判權撤廢の
支那側草案要旨
漸進的方法を採る

【上海廿八日發電】領事裁判權撤廢に關する支那側草案の要點につき確聞するに日本および列國の主張たる漸進的撤廢方法をとることは既報の如くでその大要は左の如くである

支那側の原則的要求

一、日支兩締約國人民に所在締約國の領土內にあつては所在國の法律及裁判所の管轄を受くべし
二、兩締約國人民は所在締約國領土內に在りて居住營業及土地權等の事に關し悉く所在國法律及所定の規定の適用を受く、但しこれ等の保證に網し一方の締約國人民の所在國領土內にありて受くる待遇は第三國人民のうくるところより些かも相違あるを得ず
三、間島に在る朝鮮人民は支那法權に服從し支那の地方官廳の管轄の裁判に歸すべし

即ち表面にはなほ即時撤廢を強調してゐる、然して王正廷氏は過般代理公使に撤廢の具體案を近く提示する旨約した由でその具案とは多分外交部と英米間に交渉中なる漸進的撤廢案を持つてくるものと期待され、交渉が實質的問題に觸れるのは、その後となる譯である

綿布關稅
採決に至らず
議長は三十一日聲明發表か

【東京電報】二十八日デリー發聯合―綿布關稅案は今回も討論採決に至らず、議長は三十一日本件に關する聲明をなすものゝ如くその結果は相當重要である ものとみられる

宇部、九州、四國間
航空路開設

【東京電報】山口縣宇部市宇部航空研究所ではかねて宇部、別府間、宇部、松山間の定期旅客貨物航空路開設準備中であるが、使用機として今回愛知縣新舞子愛知航行機より横廠式イスパノスイザ三百馬力三人乘一臺およびイスパノスイザ三百馬力三人乘一臺を購入に決定、四月十日頃到着豫定であるが右計畫が認可さるれば山陽、九州、四國と大々的航空路を開く意氣込みで五月頃より開設したい意向であると

太平漫語

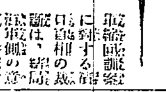

▲政府は、海軍側の意見を多少斟酌して補充計畫に譲步するであらうが、海軍側の意見を容れたからと言つて濱口首相の裁斷に對するもやむを得ないとになるかも知れぬといふ▲濱口首相の考へでは、軍縮の眼目は世界の平和を確保し、人類の不安を除き、國民の負擔を輕減し、國民生活を安定するにあるから、海軍側の意見は多少犧牲になつても已むを得ないといふ肚のやうだ▲軍縮の眼目精神はまさに濱口首相の見解の通りで、世界中異論のあるはずはないが、首相の肚が海軍の意見を多少とも犧牲にするとには、國內的には多少なりず異論はあらう▲日本は軍縮精神を尊重して國防の最少限を軍縮會議に持ち出したはずで政府もこの點世界に向つて大々的に日本の誠意を宣明したはずである▲たまたまこれを米國が容れず、日本も譲らず、結局米國から妥協案を持ち出して日本に承認を求めて來たことから、請訓となり、回訓となり、濱口首相の裁斷を必要としたわけだが▲もともと米國の日本に對する態度が世界の軍縮精神を蹂躪してかゝつて來たのが面白くないので、日本が米國の要求に從ふと、第一日本は國防の最少限度を喪失し、第二に信用を失墜する▲この結果を日本から見るも、また世界から見るも、世界の平和は確保せられず、人類の不安は除かれず、國民の負擔だけは輕減されるかも知れぬが、國家が不安の狀態に置かれる以上國民生活は安定されるものではない▲こうなると米國は悪も角日本それ自身が軍縮の精神と眼目を蹂躪することになる。蹂躪せぬまでも抛棄することになり、しかも外交的屈服に破れて物笑ひである▲濱口首相が外交的見地から犧牲的回訓案を遂りて米國と妥協するとせば軍縮は悪も角國民が濱口首相の回訓精神を疑ひ、首相の獨斷的裁斷に服するに至らず方あるまい―

專賣局長異動

【東京電報】
宇都宮專賣局長　鈴木盛雄
補仙臺地方專賣局長　鹿兒島專賣局長　有山嬌
補大阪地方專賣局長　仙台專賣局長　梁田進
補鹿兒島地方專賣局長　宇都宮專賣局　副參事　沼野英不二
命宇都宮地方專賣局長　大阪專賣局長　福井乙丸
依願免本官

辭令（東京電話）

從四位勳三等　朝比奈泰彥
帝國學士院會員被仰付

人

◇松岡正男氏（本社々長）三十日朝七時半京城發東上
◇光永喜七氏（雄基電氣會社長）二十九日朝入城備前屋へ▲岡本當次郎氏（北鮮日報社長）二十八日、同上▲金瑞圭氏（全北知事）同上
◇中村覺雄氏（東京醸造會社常務取締役）二十八日夜入城天眞樓へ▲中村精七郎氏（中村組社長）二十九日入城同上▲大浦秋吉氏（朝鮮商工支配人）同
◇野口遵氏（朝鮮窒素社長）▲森田一雄氏（朝鮮水電社長）▲加茂茂也氏（水原勸業場長）▲吉田英三郎氏（平壤商興專務）▲石丸祐正氏（京東鐵專務）▲平田義一氏（金鑛課長）▲荒木武二郎氏（同常務）何れも廿九日退城

◎株式◎

大株短期引跡

大新　五十一圓五（不變）
鐘新　八十六圓七（十一安）
日產　廿八圓七（不變）
東新　百二圓五（廿錢安）

◎期米◎

各地期米後場止

下關二六三一▲桑名十一番二六一一▲十二番一▲名古屋二六六四▲金澤二五一九▲熊本二四七五▲大阪綜合十三錢（不變）

仁川期米本玉表

中限賣方　②二、六〇〇③七、三〇〇
同　買方　②二、三〇〇④二〇〇⑤三、七〇〇⑥二、三〇〇カネメ一、四〇〇
先限賣方　④一、四〇〇④一六、三〇〇カネメ四〇〇
同　買方　④五〇〇⑥二、三〇〇⑥九、六〇〇⑥二、二〇〇⑥三一〇〇⑥四〇〇

仁川穀物出入（廿九日）

		入	出
粉	（俵）	五九六	
同	（叺）	七八九	
同	（袋）	四〇〇	
玄米	（叺）	五〇〇	
大豆	（叺）	四五九	
白米	（叺）	四三〇〇	
同二斗入	（袋）	三〇〇	
玄米	（叺）	一八二五	
大豆	（叺）	二二四三	

釜山廻米高

	玄米	白米
船便	二、七〇六	七ナシ
汽車便	二〇九	一、七〇不
牛車便		ナシナシ
合計	二、七六九	二〇二俵

大阪市中在米高

二十九日現在高は百七十六萬五百九十六俵と前日の在米高に比較し一萬二千七百二十四俵を增加せり

鎭平銀受渡

昭和五年三月廿八日限の受渡左の如し（單位兩）

賣方　大森五、〇〇〇小林二〇〇〇〇恒陽二六四、〇〇〇大臨一五、〇〇〇協盛銀號二二、〇〇〇
▲買方　原田一八、〇〇〇大島一六、〇〇〇鍋島公司一八、〇〇〇大森三〇、〇〇〇天利公司五〇、〇〇〇久臨一八、〇〇〇德泰公司一五六、〇〇〇計三〇六、〇〇〇
なほ受渡標準値銀一兩につき金九十八錢右代金二十九萬九千八百八十圓である

滿洲經濟電報

	前寄	前引
安東株　當限	一〇八	一〇八
先限	一〇六	一〇六
滿洲株　當限	不申	
先限		
鎭平銀現物		
奉天票現物	一九一三	
當限	不申	
先限		
安東大豆現物		一七五〇
安東豆和		一五九〇
安東出來高		不申

大連特產相場

		前場	後場
大豆	袋入	六九九	六九九
	バラ		
粕	當限	六九四	六九五
	先限	七一四	七一五
	豆現物	二三三一	二三三〇
	當限	二三三一	二三三一
	先限	二三三〇	二三一五
油	現物	一九八五	一九八五
	當限	一九八五	一九八五
	先限		
鈔	現物	六九二五	六九〇五
	當限	六八八五	六九〇〇
	先限		

海外砂糖市場

キユーバ粗糖　四月限　二弗一〇
ジャワ糖三、　一〇ギルダ八分五
倫敦糖　同　同　九志三片一分

社説

産業合理化運動

朝鮮産業の合理化を達成するために當局の調査機關を設置しやうといふ計畫は先般來總督府殖産局商工課の手によつて進められてゐたが、近く調査委員會委員を任命し、いよ〳〵來たる四月から實施を見ることになつた。この調査委員會は形式ばつたものとせず委員も官民の各方面から實務に携はつてゐる中堅人士を選定するはずであり、又會議の如きも實際的に進めあくまで實際に即した調査研究をしやう、といふのである。産業合理化運動は、過去において米國を今日の繁榮を持ち來たらすために多大の貢獻を與へ、又戰後のドイツに復興の曙光を認めしめたものであると同時に、現在に於ては英國を初めわが國の苦境にあえぐ産業に對してこれが唯一最良の打開策とされてゐるものである。實に一國の産業は産業合理化によつてのみ將來の繁榮が約束されてゐるかのやうに見られて來たので、この運動は今や世界の大勢であるかの如き觀を呈するに至つた。かくて内地にあつては金解禁斷行の前後から漸く具體的運動に入り、政府も亦この産業合理化に對しては多大の援助協力を惜まぬ態度を示してゐるのである。◇

産業合理化運動は、以上略言したやうに恰も燎原の火のやうな勢ひ的存在を示してゐるのであるが、この時わが朝鮮においても、進んでこの運動に一歩を踏み入れることは誠に機を得た喜ばしいことゝ思ふのである。勿論、朝鮮の産業は其の組織および内容において内地に比し粗雑たるを免れないが、それだけに今後の發展の余地を殘してゐるとも、又これ迄における投下資本の額や設備が少いとも言へる代りに、合理化の余地が多くもあり又必要にも迫られてゐる譯である。タトへば水力發電事業の如きこれが統制ある開拓の上からも又投下資本保護の上からも必要なことで、内地では早くから叫ばれてゐるのであるが、國際情勢の多くなつた今日となつては容易でないのに對し、朝鮮の場合はその投下資本なり設備なりが少く、シカも今後益々開發すべき資源を持つてゐるのだしこれが統制は容易とすべきである。これを要するに、朝鮮に産業合理化を試みるの好機は、朝鮮の産業自體のためにといふ上を以て第一とするのである。◇

併し、朝鮮の場合、これが産業合理化運動は朝鮮自體のため喜びとするのみでなく、更にこれを内鮮における經濟的協力を強調する點に於て大きな喜びを感ずるのである。即ち金解禁問題は内鮮を通じての最大問題であるに拘らず、これまでの議論に現れてゐる處から見るならば、内地が金解禁斷行を中心として各方面に亘り整理緊縮に、或ひは合理化運動に邁進努力の目ざましきものあるに反し、朝鮮は恰も圏外に立つもの〻如き觀を呈して來た。然るに今回朝鮮も産業合理化の具體的運動に一步足を踏み入れるとになつたので、合理化の進行と共に金解禁斷行の實現によつて内鮮一致の協力し、これに協力を惜まぬゆゑんを直視するものであり、更にまた財界金融の更生運動をして、協力一致といふことによりヨリ多くの効果を期待出來ることともなるのである。かくて金解禁斷行の前後から各方面で叫ばれて來た一種の經濟國難に對して内鮮一致の努力によつて打開策を講じて行くことは誠に意義深いことゝ思ふ。吾人は今後の朝鮮の調査に對して多大の期待を寄せると同時に、これの含む重大な意義に鑑み初志の貫徹に邁進されんことを希望する次第である。

現内閣はどこまで行くか

民政黨の振出した手形調べ【三】

勞働組合法（上）

たとへ『努力の甲斐ある不景氣』であるにもせよ、金解禁が助長した現在の不景氣には國民の誰もが泣いてゐる。分けても生活の不安に驅られて、一夜として安らかな眠りも續けないのは勞働者、農民諸君と中小商工業者たちだ。まづこゝに勞働者の場合を見よう。

＝不景氣＝で物價は下り、消費の生産品も賣れなくなつて損失が嵩むと、資本家はまづどこにその損失の補ひを求めるかといへば、まづ生産費の低下をはからうとする。然し生産費の低下をはかると云つても、すでに多大の資本を投じてある機械設備などを急に取りのけたり、遊ばせて置いたりするわけにはゆかぬし、またさうなると、原料品の仕入れや使用量をさう一時に減ずるわけにもゆかぬ。そこで資本家は生産費の内でも、その割合が最も自由になる勞賃費に眼をつける。値下げ、勞働者の馘首が行はれる。こゝに至つて不景氣の影響は、勞働者の生活の上にも深刻に落ちかゝつて來る。そしてこの勞賃の値下げや馘首は、多くの場合抜きうちにやられる。そしてその勞働者はその不當に對していかにも無力だ。弱者だからだ。弱者はどうにもならぬ、それは悲しいが力をもたぬからだ。勞働者はどうしても團結し得る力をもたらうとする。そしてその團結がもつ力をさとる。かくて彼等の勞働組合が生れてくる。◇

勞働組合はかうした筋合から生れ、育つて來た。わが國でもこの勞働組合は明治卅年の東京職工義友會あたりを皮切りとして、次第に發生し、殊に大正八年以來いちじるしく發達して、現に昨年六月末には

＝組合數＝　五百四十二組合員數三十三萬の多きに達した。それを全勞働人口四百八十萬に比すれば、まだ七パーセントにしかならぬが、然し今後益々增加することは火をみるより明かだ。かうした勞働組合運動の發達してゆく結果、そこに生れるものは勞働者の組合の力で、勞働者は組合の力で雇主の『横暴』にたちむかへ、それで勞働條件の維持改善をはかり、生活の安定を得ようとする。だが資本家達はこれを總勞働とみ、勞働とみるから取締らねばいかんといふ。そして勞働組合は蛇蝎の如くにきらはれ、過酷な取締は他の治安警察法第十七條などとなつてあらはれた。だが勞働組合は健康な生の叫びだ、踏みにじられても伸びてゆく。この擁ふべからざる趨勢を目前にみた爲政家も資本家も漸次學者識者も勞働組合法の必要を認めた。それは前者はこれを双縛らんがためであり、後者はこれを合法的な團體として、正しい發達を與へようがためであつた。その結果組合運動は大正七年頃からあらはれ、大正九年には內務省と農商務省とがそれ〴〵法案を作つて世に問ふたりした◇

さてそこで、民政黨との『腐れ縁』だ。當時の機運につれて＝民政黨＝の前身憲政會は大正十年春の第四十四議會に『最初の勞働組合法案提出』者の名譽をもつた。そして、また、十五年に憲政會內閣なるにおよんでは、組合法案と勞働爭議調停法案とを政府から提案して、後者は多少の修正をみて兩院を通つたが、前者は資本家側からは進み過ぎてゐると非難され、勞働者側からは遲れ過ぎてゐると反對されて、結局は審議未了で握りつぶしに會つた。だがさうした因緣で勞働組合法を成立させるものは、憲政會の後身民政黨の內閣だらうとの期待をつないだ。そこで濱口現內閣だ。さすがは社會政策を綱領に加へてゐるだけあつて、組閣直後つくつた社會政策審議會にも勞働組合についての諮問をなし、その答申を得て秋には內務省社會局の手で組合法案を作つて發表した。

國際聯盟で調査

極東阿片吸飲事情

派遣費とその分擔方法（中）

また調査委員派遣費用については聯盟事務局側より先年のペルシアにおけるけし栽培調査委員派遣の費用に鑑みて、海峽植民地、ジヤヴア、シアム、印度、支那、香港、日本、支那、ビルマに委員三名、書記一名が六ヶ月間出張するものとして約四十萬スキス・フランを要するが、支那の調査を行はないならば相當の金額が減ずる。なほフイリツピン群島の調査をする場合には七千スキス・フランを追加計上すれば大體可なりと見た。しかしその後、支那の調査は行はないことになつたので、新に豫算をたて直して二十一萬三千スキス・フラン、臨時費の增加を見こして約二十五萬スキス・フランとした

かくて前記の決議案に『米國政府あらば、フイリツピン島調査の件を補足し、又『第五委員會は極東阿片吸飲取締調査委員派遣費用として二十五萬スキス・フランを限度として、豫算に計上することを第四委員會に廻附す、しかして右は調査地方における調査委員の爲め提供さるゝ旅費等の支出に關してはこれを承認せる政府代表と交渉の上たること』の追加修正を入れて、可決し本案を成立せしめた。

本件の決議を受理した總會（聯盟經費關係）では、調査委員派遣費用の豫算をその小委員會に附託した。小委員會は調査費として十萬スキス・フランを限度として聯盟の豫算に計上すると、然してこれに對し英國政府が支出を承諾せる五萬スキス・フランを加算し、總額の捻出方法は關係國に交渉方を英國政府に一任し、調査の實行計畫を確定せしむることゝの決議を第四委員會に提出した。第四委員會はこれを採擇したので、第五委員會は右決議の趣旨に基づき調査に關する打合せおよび經費分擔等に關し關係國政府との交渉を英國政府に一任し、同政府にその交渉の結果を十二月の第五十三回理事會に附するため報告すること、右報告は事務總長より、まづ聯盟會計監督委員會に附議し、その意見を附してこれを理事會に提出すること、しかして理事會は最後に右實行に關し決定することの決議を採擇した

本件九月二十四日の總會に報告し、採擇せられたが、その勸告は次ぎの如くである

『總會は、飲吸用阿片煙管の使用へーグ阿片條約（一九一二年）第二章及びゼネヴア阿片協定（一九二五年二月）において約定したる義務を履行するため關係諸國の採りたる手段、極東における阿片の不正取引の性質及び範圍並に該不正取引が上記の義務に及ぼす支障等に關する調査を受諾せる極東諸國の狀態を調査報告せしめ、且關係諸國及び國際聯盟がこの事情の下に於て採るべき行動を指示せしむるため、三名より成る委員會を任命せんことを、また、合衆國政府が委員會に對し、フイリツピン諸島を視察し、該諸島に於て現に行はるゝ禁止制度の實際的結果に關して照會するを許可せんことを希望す』

（一九二八年九月二十四日午後採擇せられたる勸告）

英國政府が第五十三回聯盟理事會に提出せる調査委員派遣に關する所要費用見積額廿一萬スキス・フランに對し、すでに第九回の聯盟總會に於ては十萬スキス・フランを聯盟經費より支出することを勸告し、英國政府も五萬スキス・フランを負擔することになつてゐた。しかし所要費用の不足額六萬スキス・フランの出所として英國政府はこの不足額はこれを承認し、調査の便宜を計るや否やの點が未だ不明であつたので、英國政府では總會第四委員會の決議により、この二點につき調査して種々關係諸國と交渉を重ねる處あつた。その結果、日本およびポルトガル兩國政府は遺憾ながら經費分擔を許されざる事情にあり、フランス、オランダ政府は二萬五千スキス・フラン、シヤム政府は一萬スキス・フランを分擔支出することに諾を得、フランス政府も二萬五千スキス・フランの支出を見ることゝなり、こゝに二十一萬スキス・フランの資金を調達するに成功した。

然るに他方、聯盟の總額經費委員會では英國政府の提出せる調査委員派遣見積額を檢討した結果、二十四萬九千三百六十スキス・フランを計上した。英國案の二十一萬スキス・フランに對して約四萬スキス・フランの増加である。かくて英國政府はこの不足額四萬スキス・フランの中、二萬スキス・フランを更に負擔し、總額七萬スキス・フランを支出すると共に、更に經費分擔を承諾せるフランス、オランダおよびシヤムの三ヶ國政府に對し、經費分擔方を慫慂する處あつた。これに對しオランダ政府は一萬スキス・フラン、フランス政府は六千スキス・フラン及びシヤム政府は四千スキス・フランをそれ〴〵追加支出することを快諾し、こゝに總額二十五萬スキス・フランの所要費用を集めることを得た。

經費分擔額

一〇萬スキス・フラン		國際聯盟
七萬	同	英國
三萬五千	同	オランダ
三萬一千	同	フランス
一萬四千	同	シヤム
計	二五萬スキス・フラン	

朝鮮農會の農家經濟の調査

四月上旬から着手

朝鮮農會では本年度の事業として經營財政上に資するため農家經濟向上發展のためにその基本となるべき農家の經濟調査實行の準備中であつたがいよ〳〵來る四月上旬から着手する運びになつたがその調査要項は左の如くである

一、調査地　京畿道水原及び全南羅州又は光州の二ヶ所で、一ヶ所に於て農家を上中下の三階級に分ち各三戸づゝ九戸に一ヶ年に亘つて行ふ（經費一ヶ所一ヶ年二千五百圓）

一、期日　昭和五年四月より昭和六年三月に至る一ヶ年間專任技師二名づゝ之に當る

一、調査概況　（一）經營地の概況（二）經營者及びその家族、（三）經營用土地面積

一、農業用資本　（一）土地、（二）建物、（三）農具、（四）動物、植物、（五）現物、（六）現金及びこれに準ずるもの、（七）負債及び未拂金

一、農家以外の財産　（一）財産（二）負債及び未拂金

一、勞働狀況　（一）農業勞働日數（二）兼業の勞働日數（三）生計勞働日數（四）病氣日數（五）休業その他の日數（六）公休日數

一、農業收支　（一）農業總收益（二）農業經營費（三）農業所得（四）家族勞働報酬（五）農業收益の財産に對する利廻り

一、家計收支　一、家族一人當り（一）家計費、一、食料費計算　一、財産の異動

朝鮮との關係最も密なる地方

＝電報利用數から見て

朝鮮と內地各府縣との間に發着する平均一日の電報數は大阪府の二千六百九十九通を筆頭とし、東京府の二千二百九十七通之に亞ぎ、山口九百二十六通、兵庫八百三十八通、廣島五百三十七通、福岡四百、長崎三百六十六通の順位であるが、大阪、兵庫は朝鮮の各地と對內地間の主たる取引先であり、東京は政治經濟の中心地であり、又山口、福岡、長崎は內地人の渡鮮者の最も多い地方で地理的に又交通上最も密接な關係があるので、これらの關係は電報通信の上に現れた數字によつても明かに認め得られるのである

一學校內に何學級が適當か

【佐村視學談】

四月一日の就學年はせまつて、京城府學務課では目下各學校の學級編成中である。この學級編成は就學兒童の増加と共に非常なる困難を來たし、一校多きは卅學級に達してをり、過般學校組合會議においても、この論議が行はれたが、これに對し府の佐村視學は語る

敎育上一學校は何學級が適當なりや。府內の小學校は各學校共非常なる學級數が多いから、敎育上充分なる成績を擧げ得ることが困難であるまいかと云ふ懸念は尤もなことである。小學校規程には一學校の學級數を大限二十四學級と定めてあるけれども、敎育上の理想から言へば學級數は成るべく多くない方が望ましいことは多言を要しない所である。私は嘗て府內の小學校に就て一學校の學級數を十八學級に制限し、且つ一學級の兒童數を五十名とした理想案をたててみたことがあるが、それによると新に十餘校を增設しなければならぬこととなるので、現在における組合の財政狀態として到底不可能なることであるから如何にしても當分は現狀を以て忍ぶ外に途はないと考へらるるのである

茲において現狀の如く學級數の多い學校においては學級過多から生ずる教育上の缺陷を除去することに就て、最善の注意を拂はなければならぬ必要が生ずるのである。是がため種々あるけれども就中（一）學校長が研究したる『學校經營案』を立案して敎育方針を職員に徹底を期することの二點がその敎育効果の增進を圖ること（二）各職員『學級經營案』を立案して周到なる教育效果が最も大切であると思はれる。幸に府內の各學校長は何れもこの點に就て深甚の注意を拂つて居らるゝので學校の成績が概して良好であることは何よりも結構なことである。私は數年前文部省主催の視學講習會に出席した同省の案內で東京、長野、新潟、石川、富山諸縣の主なる學校を視察したことがあるが彼此を對照して彼に優るとも決して劣らぬ成績であることを信ずるのである

而しながら決して現狀を以て滿足すべきものではないから、私は就任後第一回の視察に於て各學校長に對し特に『學級經營案』の立案に關し促しなほ一段の努力を拂ふ樣大に督勵して置いたのである。從つて新年度からは更に一段の活躍を認め、學級過多より生ずる缺陷を十分に之を補ひ得ることを深く信ずる次第である

申込順序の電話開通

市內電話は架設申込に對してはその架設方を承諾する向きには至急開通の順序により架設し來つたが申込者の內にはなほこれを希望しないものもありこれ等のものに對しては遞信局でも豫算の許す限り順序開通をなさしむる方針をとり前年度までに大正六年までの申込に對して架設したが本年度は大正七年中に申込んだものの內申込順序の最も古いものから十六加入を架設することに決定した

就職は確實 待遇もよい

遞信局依託生 應募者が激增

遞信省の遞信官吏練習所に朝鮮遞信局から依託生として入學せしむべき學年者若干名を募集してゐたが本月十七日締切りの結果によると應募者百六名に達し例年よりは約二倍の增加を示してゐる。この依託生は給費生として上記の學校に入學せしめ卒業後は朝鮮の遞信部內に就職するものであるが、この應募者の激增した原因は就職難の深刻となる傾向のある今日では就職の安全でかつ相當優遇を受けることの方面に向ふものであると見られてゐる

鮮生民

◇捕りちがひ　事務員募集の廣告で保證金詐欺を働く東京芝區の日比谷ビル內の金剛商會方へ應募して居合せた朝鮮人と間違へられて犯行の主人と間違へられ高木茂（二）が六ヶ月、投げ込まれ東京區裁判所の公判で漸く人違ひと判明。

◇耳よりな話　就職、失業の愛嬌時代に耳よりな話——國立音樂學校の研究所へ地方の官衙や工場等から器樂技手の招聘を頻に申込んでくるが技手不足でいづれも御斷り

◇女助任退職　東京音樂學校の助任教授神戸絢子さんこの學年を名殘りに三十年の教壇生活からしりぞく。

◇獄內の盜難　選擧違反や共產黨の未決囚等で東京市ヶ谷刑務所では最近これら被告が詐欺や泥棒とか、夜々差入れ物を失敬されて騷ぎ、戰い目付に縮み上がつてゐるといふ珍騷動出。

朝鮮 漫筆

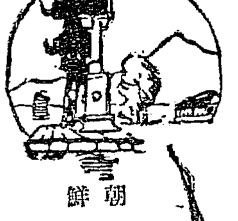

—（109）—

百遍舍千休

女子の服裝（中）

洋服を着れば洋裝せねばならぬであらうか。男子は各國とも固有の服裝のまゝ、服裝と文明とを交換したのであるから、女子にかぎつて、服裝したら、洋裝にせねばならぬ理由は毛頭ないのだが、然し世の中の事はさう理屈通りに行かぬものと見えて、朝鮮婦女子の服裝者は、マダ蹉跌においては百人に一人位に留まる。

……らずである。尼僧は剃髮して居る世し恒に一分刈位である。女は髮が生命で、サスガの尼も髮には未練があると見え、テカ〳〵にそるのがイヤで、何時も一分刈を維持して居る。以上で大體朝鮮の女子の毛髮流儀は五種類ある事になり、それに喪中および婚禮、高貴方の頭髮を加へて六種類ある事になる。

婦女子の坐り方は『シヤガム』の普通で、几帳面に坐る場合には立膝であり、ひざまづいて坐る事は殆どない。川邊でしやがんで、大股を開いて洗濯してゐるのを目撃するであらうが、あれが最も自然であつて、しかして內地人の膝に、赤い湯卷がへミ出たり、本統が日寄見をしたりする無作法は心配ない。然しアレを見て劣情を起こす程な野卑漢はないにしても、朝鮮婦人の洗濯は、どことなく情慾の血を躍らせる處があると見えて、昔の本にも『山深く溪滑く、婦坐して紗をあらふ。畏るべきは裾を揚る諸子が來たつて、のぞき見るを』とある。のぞいて見たつて見えるものではない。まづ女子の下の務は、最も內にサルマタ式の單袴をはき、その上に長い股引をはき、その上に袴（內地男物と同一）をはき、その上から裙子と同一作りの裳を引廻して居るから大丈夫である

上衣は大變短いのが立派であり、時々乳房がフラリと出て居る等の事もあるが、あれは下等婦人のたしなみのない女であつて、一般に肌身を露らはさないのが嗜である。素足とか、臀捲くりの部出し等は男女共にいやしんで肌を外ける事は御承知の通りである。かつ又最近女子の上衣も非常に長いのが流行して滅多に背中や乳房等はあらはれぬ位にまでなつてゐる

夏分は男女共羅や紗や麻布の薄いのを着用するが、全く蚊帳地を着て居る様で、夕涼等は何々涼しさうに見える。然しその手にさげて居る提灯で透されて、腹や腰の輪廓がハツキリ見える場合さへある。これは肌を露はさない風習とは逆になる事で、醜評かも知れぬが、臀部の大きさまでスツキリと浮いて見える事がある。この際な場合、女子はそれでもタシナミがあるから左程でもないが、男の老人等は全く露骨で、裸體も實らず、睾丸が左右に振動するのが、手に取る樣に見える場合もあるのである。

近年流行の羅や紗の着物を着流して居る樣になつた。然し內地人男が縮の褌に見えるのとは趣が異り、朝鮮のは地質が纖白な丈それ丈、羅や紗を用ゐても褌に見えないのは不思議でならぬ。

婦人室

嬰兒の泣顔判斷

世の母親が心配することゝいへば、差當り嬰兒の泣き顔を讀みとることが出來ないことであらう嬰兒の生活は泣くことに初まるのであるが、その泣くのは不愉快とか、不滿とかを訴へるのであつて、大人のやうに嬉し泣きといふことをしない。

泣けば聽ち何かを必ず要求してゐるのであるから、その都度その要求に適した處置をとつてやることは、成育上何より大切なことである。

泣く兒に乳などといつて、無闇に乳を與へ過ぎて厄介な消化不良を起こさせる例は世間によくあるが、飢じい時、眠い時、不快な時、身體のどこかに苦痛のある時、さうしたいろ〳〵の場合において、その泣き聲と身振は自ら異つてゐるのであるから、そこに母性としての細心の注意を要するのである

今度、世の母性達が嬰兒の氣持をハツキリ讀みとることが出來るやうにと『赤ちやんの泣き聲と表情の判斷法』といふ面白い研究が婦人俱樂部の四月號に發表されたが何しろ哺育上一番大切な事柄であつて、母性と嬰兒とを双方共に救ふといふ珍らしい記事、嬰兒を持つ母親は勿論令孃も娘も見のがすことの出來ない讀み物である

廣告

不動產競賣公告

左記の不動產を昭和五年四月四日午前十時競賣に附す入札保證金は申出額の十分ノ一とす

左記競賣事件以外に郡部の不動產に對し同日競賣すべきもの外に三十件あり

京城地方法院

一、京城府水標町六十九番地　一、垈二十七坪　最低競賣價額金四百三十二圓　右地上建設　一、木造瓦葺平家建本家　壹棟　此建坪十四坪九合二才　最低競賣價額金百八十圓　申立人　京城興產株式會社　債務者　姜龍欽外二　所有者　姜龍欽外一

一、京城府漢江通十一番地ノ一二九　一、垈三百七十八坪五合　右地上建設　最低競賣價額金九千四百七十九圓　申立人　市川鶴吉　債務者　服部房松

一、京城府橋南洞百七番地　一、垈七十八坪　最低競賣價額金三千百二十圓　右地上建設　一、木造瓦葺平家建本家　壹棟　此建坪十一坪五合七勺　最低競賣價額金一千五百八十圓　申立人　南瀧江　債務者　[illegible]川甚郎

一、京城府苑洞二百三十四番地ノ二　一、垈五十坪四合　最低競賣價額金五百三十一圓　右地上建設　一、木造瓦葺平家建本家　一棟　此建坪十九坪三合三勺　最低競賣價額金六百圓　申立人　秋葉仙之助　債務者　安明玉

一、京城府昌信洞二百六十五番地　一、垈八十坪　最低競賣價額金二百八十圓　右地上建設　一、木造草葺平家建本家　壹棟　此建坪十三坪七合三勺　最低競賣價額金七百十三圓　申立人　高橋久次　債務者　金聖[illegible]

一、京城府中林洞二十三番地　一、垈七坪　最低競賣價額金二百七十圓　右地上建設　一、木造草葺平家建本家　壹棟　此建坪七坪八合　最低競賣價額金三百五十圓　申立人　方漢日外一　債務者　李德潤

一、京城府茶屋町百六十一番地　一、垈二十四坪　最低競賣價額金千七百圓　右地上建設　一、木造瓦葺平家建本家　壹棟　此建坪十三坪一合六勺　附屬建物　一、木造瓦葺平家建物置　壹棟　此建坪四坪二合　最低競賣價額金八百五十圓　申立人　株式會社漢城銀行　債務者　吳英換

一、京城府南米倉町一百五十一番地　一、垈四十六坪　最低競賣價額金一千六百十圓　右地上建設　一、木造瓦葺平家建本家　壹棟　此建坪十四坪四合四勺　最低競賣價額金七百十七圓　附屬建物　一、木造瓦葺平家建物置　壹棟　[illegible]　申立人　京城共同株式會社　債務者　裴[illegible]

[illegible]

一、京城府冷洞一百三十八番地　一、垈四十坪　最低競賣價額金五百七十二圓　右地上建設　一、木造瓦葺平家建本家　壹棟　[illegible]　申立人　株式會社[illegible]　債務者　梁[illegible]

[illegible]

春先のお肌の手入れに

皮脂と埃で荒れる肌に

○皮脂の分泌が多くなるのと埃が多くなるために春先の肌は一番荒れ易いものであります。

○單純な化粧水は粘力があるために一層埃を吸收して肌を荒すものであります。

○春先にはもつと根本的に皮膚を緊張させ血行をよくする藥を用ゐなくては駄目であります。

○ヨーチ水は強い殺菌力と皮膚の美化作用とを所有する理想的の藥でありますから春先のお化粧下に是非必要であります。

○一壜にして二種の藥効は本劑の他に類る特長であります。

定價　二十錢　三十錢　五十錢　一圓　二圓　四圓

T—65

地下金剛の稱ある 大鐘乳洞『蝀龍窟』

名勝地推薦第四位【其二】

洞口は高さ約一米の半圓形をなし入れば穿幅は增し洞穴は益々廣大、歩を進める每に喧囂を加へる洞口より八十三米の地點に一〇米余りの斷崖あり、梯子で下れば約八百坪におよぶ大岩窟が展開され天井は高く洞床は廣漠として蜿々と上に石筍林立突起し天井から懸垂した鐘乳石と上下相應じ、又天井から落下する滴の音纖然として、その壯觀は言語に絕し、脈絡をして恍惚たらしめ、俗塵の觀念を一掃する。これが洗心洞で、左右および前面に四ヶの洞口があつてその右は石鍾洞に前面は安眠洞を經て鐘窟洞に至り、左は十米余の口徑を有する大穴がある。これが鍊兵場への入口で、石筍三米余のものが恰も洞口を守る衛兵の觀に白き姿を暗中に輝かしてゐる。進めば洞穴は益々廣大し鐘乳石が懸垂し洞床には石筍がこゝかしこに散在し壯觀を極めてゐる。洞口より一五〇米附近は壯觀中の壯觀で、既に金剛山一萬二千峰を聯ねた如く、その絕景は口筆に盡くし難い。これが鐘乳洞で、天井の高さ一五〇米、洞床百余坪ある

▲鍊兵場 鐘乳洞より一〇米進めば百餘坪の平坦な地があり、軍隊の教練が出來る程である

▲統軍臺 その東側壁に高さ五米餘の岩がありその頂上は二坪餘で能く練兵場を見ることが出來る

▲洗心塘 練兵場より一〇米の所に五坪餘の小池があり、水深平均二尺餘、清水を湛へてゐる

▲武士塔 洗心塘の東方一〇米の所にある石筍で高さ三米餘

▲武陵塔 五坪餘の池で、その一隅に石筍石花群が細狀をなし天井の鐘乳石尖端より水が出る

▲地下プラツトフオーム 洗心洞の南半坦地五十米行けば、天井は三米幅七米內外あり天井は半圓形であるが石壁の美しさは格別である

▲地下フオームより二〇米進めば天井と洞床と相接近すること三〇ミリ內外である。今まではこゝを以て限りとして世に知られてゐたが崔氏等の探檢により進むこと三〇米で、突然として天井は高く洞床は廣々五〇米余りの平坦な新天地を發見した。こゝよりは前人未踏の秘密境で、洞口を入りて四百米、現世を隔絕すること遠で、神秘はひし／＼と身に迫つて來る。七〇度の傾斜を下ること三〇米で滑き流れがあり、長さ二米幅一米の岩石がよく田舍で見る石橋の樣に自然にその流れにかゝつてゐる(寫眞は金剛洞の一部)

慶尙南道

護岸工事と十二間道路計畫

議論の中心となる 釜山府議委員會

歲出經常部を漸く議了した委員會は二十八日午後一時半より更に歲出臨時部を上提す

一、事業費四一〇圓承認

一、國勢調査費三、八〇〇圓

▲平野宗三郎氏 前年國勢調査を行つた時に計上した項目及び所要經費は幾何であるか

▲小林源綠主任 大正十四年の場合には雜支出にて二千四百圓を計上し五年度に於いては基本の査であるから項目の增加を作つてゐるため勢ひ增額するのやむなきに至つた この時▲山田信吉氏より突然設置を求め都市計畫する意味に於て委員會設置の可否について田端議長に訊すあり論旨不徹底にて結局府當局へ昭和五年度より都市調査會を設置し規設事業として實行されたいと要望し▲小原井川兩氏より賛成に次いで

▲坂田文吉氏 釜山の現在より觀察して都市調査を行つて大體の輪廓を得ることは緊要なる問題であるが現行の如き連絡なき規則であつては毫も效果を期することが出來ない困難が伴ふから若し都市計畫調査會を設けるならばその以前に於て當局の確實なる意嚮の存する處を突止めることが必要であるまいか內地各都市に於ける計畫について當局にても極めて重大視し充分な秩序を加へて居る所在の如く秩序を有せず紀綱を有せぬ法規が存してゐては不可能であると法規の不備を改むることを主張し小原、井川、井谷、竹下各議員より意見をのべ滿場一致にて府尹に都市計畫調査會設置を要望することゝなる

▲土木費 三七、九三八圓 通水土木技師より提出同案の說明あり小原、山田、竹下各議員より都町街路舗裝工事費六千圓の經費計上について受益税二分の一負擔について議論百出したが結局討論終りにて同項承認 牧の島護岸修築費二、六〇〇圓は

▲竹下隆平氏 護岸工事費は本來同島造船業者が營業上の便利のために破壞したものであつた修築には當然造船業者の諒解を得る必要がある、若し府が強いて修築すれば營業の利便を失つた多數の造船業者は如何にして生計するかこれは宜しく削除すべきである、小原爲、山本榮吉、西條利八各氏の賛成があり白石馬太郎氏より護岸工事修築案實行について原案支持を主張し

▲西條利八氏 白石君の力說される程緊要ではない護岸修築を斷行しても營業者に迷惑をかけることは反對である護岸工事がないために土地の繁榮を妨退ならしめるとは附會の說といはねばならぬ

▲井川完一郎氏 多年營業して來た造船業者を困窮ならしめるとは妥當ではない、殊に不景氣の深酷なる昨今護岸工事を實施して直に同島の繁榮を來たすとは思へない宜しく本項案を延期されたい

▲山本榮吉氏 護岸工事を實施される位置は現在五年度に工事に着手せねばならぬ程必要に迫まられて居らぬ

▲竹下隆平氏 府は同項案を計上するに當り生計の途を失ふ造船業者を他の適當な位置に變更せる準備があるか無しとすればこれは脫線極まる計畫と言はねばならぬ

▲西岡浩次郎氏 同案を削除されたい

▲白石馬太郎氏 牧の島の一般的見地より觀察すれば交通完成の點よりして護岸工事を斷行する必要があり當業者の職を奪ふことは同情に堪えないしかしそれであるから此利害相反する立場にある事情よりすれば今後何年にして解決するか不明であるから寧ろこれは一日も速かに承認の上實行して貰ひたい

▲井谷義三郎氏 他の適當なる土地に代地を求めた後も當業者との諒解を得たる後ちに工事に着手することゝし同案を撤回されたい原案反對意見多く採決に入り大多數にて削除となる

一、大新町市區改正費五六、二五一圓

▲平野宗三郎氏 大新町の十二間道路は命令線路であるか而して本年度に於いて着手する延長及び工費、坪數如何

▲通水技師 昭和二年度より着手大新町三十萬坪の市區改正計畫をたて本府の認可を請求した處十二間道路實現を條件として認可された、十二間道路は長さ三百二十四間工費三千七十八圓用地買收費二萬六千二百圓坪數約九千三百二十坪となる

▲井谷義三郎氏 十二間道路の豫定は如何

▲通水技師 順治病院北側より大新町山手まで貫通する豫定線である

▲平野宗三郎氏 十二間道路三百二十四間を二分して二ヶ年繼續事業とされたいこの意味に於いて修正案を提出する

▲竹下隆平氏 十二間道路工事を二ヶ年繼續とする時は用地買收に當つて他の市區改正に伴ふ地價の騰上に應じ次年度の用地買收と坪數價格において非常に不得策である、小原爲氏原案賛成

▲小林彥一氏 瀛洲町と通路する目的のもとに計畫された道路であるが中間に山地があるから途中まで十二間道路をつけた丈けでは意味をなさぬから不急の問題である

▲竹下隆平氏 大新町市區改正が豫定計畫よりも遲延した爲めに地價騰貴を來たした爲めに豫想以上に用地買收額を必要とした實例があつたこの點より見ても本案の完成年度を延長することは不得策である

▲田中土木主事 一ヶ年繰のべによつて少くとも坪當り五圓の騰貴をみたるならうと思はれる

▲平野宗三郎氏 一ヶ年延期によつて坪五圓の騰貴とは何によつて算定するのであるかと血相變つて質問すれど

▲田中土木主事 大新町市區改正されて以來までの地價騰貴率によればとてみば五圓內外の騰貴を見こまれるのである 井谷義三郎氏修正案賛成

▲井川完一郎氏 府が市區改正の完成に當つて同方面の地主に十二間道路を五年度に於いて竣成すると言ふ約束をしてある以上今更これを變更することは穩當ではないと各議員間に大新町市區改正案を中心に議論沸騰した結果石原源三郎氏の動議にて五分間の休憩となり五時半田端議長は閉會を宣す(釜山)

府議雜觀

二十八日の委員會は土木費の牧の島護岸工事の可否と大新町市區改正費中の十二間道路計畫とが議論の中心となつた觀があり白石、平野、井谷、小原、坂田、竹下各氏が火花をちらしたのは比較的眞面目な態度であつたゞけ壯觀であつた

◇

護岸工事では牧の島造船所の存在が本案は多年の懸案であるからと雖も當業者が營業を封鎖される當業者のために代地を心配してやるか何等かの代償方法を講じてなく徒らに當業者を困らせる點張があつた爲め議案破せず削除となつたのは無理もない

◇

同じ牧の島から出てゐる荒木君が湖岬と木島との關係から白石君の孤軍奮鬪を白眼視してゐたことは山來結束のみたいのを譲つてゐた牧の島として分裂を暴露させる光景であつた

◇

十二間道路は大新町の市區改正認可に對する條件として本府からの道路命令線であるとの理事者の說明に對し協和會の驍將平野宗三郎君が五年度完成を二ヶ年の繼續事業とすることを力說し、井谷義三郎小林彥一兩君といふ何れも協和會の錚々たる人々が平野案の修正說に賛成したのは注目された

馬山商工會

當面の問題を協議

馬山商工會は二十六日午後三時から女學校の講堂で理事會を開催、出席者十名にて左の問題につき協議する處あつた

一、北九州海道航路に關する件

一、引込線棧橋架設に關する件

一、馬山稅關支署昇格に關する件

一、陝川宜寧直通道路に關する件

一、電氣動力供給料金に關する件

一、この外商工會の事務所建設その他の打合せあり閉會後夕食を共にして散會した(馬山)

協和會の中立議員抱込み

道議選擧を機會に 露骨に表面に現る

釜山府政の刷新を目標として昨年の府議選擧に乘りだした十余名の協和會の鬪士が斷然團體なる團體力をもつてまい進し、坂田文吉氏を中心とする一派と對立するに至つたのは昨年暮れの府協議會以來顯著なる事實として府民の注目となつたが目前の道議の選擧を左右する中立議員の向背がキヤスチングボートを握る位置にある爲めこゝに道議選擧に乘じて協和會は中立議員の抱込みに策動した結果協和會は露骨に表面へ出て來たのは過般行はれた道評議員選擧にほかならなかつた

◇

協和會は有數なる鬪士と有力なる一方の眠頭を包擁してゐる結果、三者よりその統率力を疑はれしばく統率力の如何に府民の興味を投つて居たが府評議員選擧にて立候補を志ざす者も田端正氏、上杉古太郎、石原源三郎三氏を數ふにいたり、府協議員中の長老として多年府政につくす處があつた同志を推薦することをもつて當然であるとの意見を抱く者および外部の有力者もあり上杉氏を推す候補外部有力者もあり上杉氏又立候補の色彩があつた

◇

協和會が三名の候補者を擁してゐるに對して一方小原、井川、竹下各氏を中堅とする協議員中には坂田文吉氏をこの際當選せしめたいと論議し外部においても同氏を選ばなりとする聲も相當に多くなつて來た結果この機運に協和會は對策を講ずる必要に內的に充分なる結束をする必要にせまられ、かくて商業會議所を中心として同會幹部級が數字の打合せ會合をしたのである

◇

一方協和會の策動に對し坂田派は愼重に同志のきり合に努めて選擧期日のせまるまで確實なる得票をもることに奔走したのであるがドチラかといへばその方法は消極的であつたのに反し協和會はあくまで積極的態度に出で最後まで中立の態度を持してゐた白石、荒木、森田その他諸氏の抱込みに十二分の努力を拂ふこととなり最も露骨なる誠意に出た、即ち二十二日の府協議會が開かれてゐる最中に協和會の院外團として取きをなす前の釜山地方法院檢事正であつた今の米穀商業會社長である杉村逸樓氏が府議に乘込んで來て府界の巖で磐石のやうな威力を有する手腕を發揮せんとしたのである(釜山)

花だより

鄕戰になく暖

暖を續けてゐた釜山は櫻のつぼみも日增しに大きくなつてゐたが二十七日夜來の雨にて二十八日朝より俄に突き初め每年他よりも先がけて美しい花房のほころびをみせる東萊溫泉は今日二分通りの花が突きだし天候が續けば二週間以內に見頃となる模樣である(釜山)

節約委員會

馬山の公私經濟實行委員會は來四月一日午後一時から高等女學校の講堂で開催(馬山)

體育協會の打合

馬山

體育協會は二十七日午後四時から府廳で幹事會を開催種々の事項について打合せを行つた(馬山)

忠淸南道

大電の噴水

大田名物となる

大田市街の中央に總工費一萬圓を投じて工事中の大田電氣會社のタービン發電所はこのほど竣工しこれが試運轉中であるがタービン發電機使用後の溫水はパイプを以て五百米の公設大府水池に注ぎ八十尺の噴水は白煙丈余に噴騰しその壯觀は遂に大田名物の一として每日見物人で賑はつてゐる、ボイラーに要する燃料裝置は頗る好成績であるがタービン發の一部に改良すべき個所を發見したので調整完の神戶代理店に修理方を交渉し四月中旬までには過熱局の檢查を申請する運びとなつてゐる、一方同社は鳥致院、瀛州への送電線架設の爲め大田鳥致院間の送電線架設を急ぎ當局技師長、長田技師は鎭近に着手した(大田)

滿洲

能率增進の爲め 滿鐵で漢字の制限

國字改良運動のトツプを切る 常用漢字は僅か千九百七十字 四月一日から實施

合理化—能率增進は今や時代的な標語となつてゐるが滿鐵では昨年四月來事務能率增進の見地から現在五千數百字に上つてゐる漢字は制限し變務課、總裁室能率係、技術員等のエキスパートを網羅した特殊委員會を組織しこれが具體案につき研究中であつたが最近漸く成案を得て來る四月一日から千九百七十字の常用漢字制限を實施することゝなつたがこれは永年の問題とて國字改良運動のトツプを切つたものとして、更に滿鐵の如き大會社が本邦朝野の大問題となつてゐる右の如き思ひ切つた漢字制限を行つたことは日本において最初であり且つ影響する所頗る大なるだけに頗る注目されてゐる

今回の漢字制限は從來滿鐵社內にて使用せるタイプライターの常用字數五千五百餘を大阪文部省の常用漢字や、朝日、大每、中外商業等新聞の常用漢字を參考として字の廢止、從來の漢語の整理、假名遣ひも文部省案の發音主義等を參酌して行はれたもので特殊の支那文書、法律文書等は少數の特殊タイプライターを使用し他の一切の文書を一千九百七十字の制限漢字により作らるものである(大連)

附加稅徵收取止め

昨年支那關稅增收の當時輸出附加稅二分五厘增徵につき邦人側の頑強な反對のため遂に申告書および許可證と共に抗議中となし邦人側のみ納入を拒絕し來たため支那側および外商は頗る不利の立場に置かれ各商務が非常に外國領事は屢々國民政府に抗議をなしつゝあつたが今回國民政府は安東大連營口の三港に限り輸出附加稅二分五厘の徵收を停止せしめつゝあつた二分五厘の附加稅を取りやめる事を二十七日總稅務司より安東海關長あて電命あり安東海關では二十七日から邦商、外商の輸出貨物についても邦商と同樣二分五厘の徵收を中止した右の結果非常な不利をかうむりつゝあつた支那側輸出商が有利となり在滿邦人側には大なる影響あるものと見られて居る(安東縣)

出稼ぎ苦力

續々來る

山東出稼ぎ苦力は入港船每に營口奧地に上陸しつゝあるがその內滿鐵線奧地に向ひたるは、二十日百六十九名、二十一日九百二十二名廿二日二百五十九名、二十三日三百四十九名計千六百九十九名で今後益々增加の見込みである(營口)

岡崎汽船運賃變更

滿鐵と岡崎汽船との連絡運賃中今回左記品種に對して運賃變更した 自營口至門司、神戶、大阪、名古屋、稅貨、穀類及種子中に大豆、小豆子、蔬子、麻子、雜麴稅貨の廿八錢を廿七錢に各一錢に其他廿六錢を廿五錢に各一錢宛値上げ三月廿日各驛受付のものより新運賃を適用する

平安南道

全鮮公職者大會

四月二十六、七兩日 平壤で開催する

第七回全鮮公職者大會は昨回の決定に從ひ本年は平壤において開催されることゝなつてゐるがこれが時期その他打合會は廿八日午後二時から平壤公會堂において平壤府當局および公職者二十余名出席の上協議の結果[illegible]議員中より座長指名各三名づゝの委員をあげ府協議會副議長三名をこれに加へ計十五名を準備委員として準備を進めること大會は四月廿六、七日兩日とすること、會費は一人金五圓とすること、各府および指定面にはそれぞれ案內狀を發すること等を決し四時卅五分散會した(平壤)

平壤學費選 選混戰

平壤學校評議會員選擧は四月一日午前九時から午後四時まで平壤公會堂を選擧場として行はれる同選擧有權者は一千三百四十二名で現在立候補確實と見られてゐる向きは

崔成九、田德龍、鄭溶、鄭寅和、金益洪、趙應顯、南汝雨、金冕周、金能秀、邊關昌、玉東奎、崔鳳煥、黃基祿、李錫輔、朴恭華、孫洪球、鮮于仁汝、鮮于睿、朴乃鉉、尹錫、宋永祚

の諸氏で龍鳳、村毓植、村燦煌、趙淵西、林炳杓、康基淵の諸氏も立たんと傳へられ混戰を見つゝある(平壤)

合財袋

◇…江西郡普林面大和里趙龍成(二二)は持病を治療せんとしたが貧困で治療費がないところから惡心を起し二月二十日夜を裝ふて同里楊鐵泉方へ錢を借へて強盜の目的で押入り『八十圓金を出して呉れ』と脅した脅迫文を突付けたが却つて探りつけられ目的を遂せず逃走更に三月二十一日同里韓永權方へ押入り現金四圓二十錢及價格三十九圓の金指輪一個を強奪したこと發覺し三十七日逮捕された

◇…平原郡朝霞面相勝宗方へ廿七日午前一時廿分頃四名の強盜が押入り現金四十八圓七十一錢及白紬二匹價格十七圓を強奪逃走した

◇…平壤靑年訓練所第二回訓練終了式は三十日若松小學校々庭において擧行

平安北道

雷さん……南から北へ

識らぬの一點張りで きのふ多獅島を視察す

伍堂石炭總裁は伍堂昭和製鋼社長、大村鐵道局長、鐵道監督課長と共に二十八日午後七時五十五分安東着、石田平北知事、瀛州安東縣加藤新義州商議會頭、井上安東地方事務所長その他の官民有志多數の出迎を受けて安東地官鐵も泊の日は朝鮮ホテルに投宿したが總裁閣下もカフエーに行かれる『さうですね』といへば『カフエーかね僕だつてちよいちよい行くよ、雀百まで踊り忘れずでね…いつ見ても別嬪はいゝ』と頗るくだけ難機嫌で、向山將軍と共に四斗樽を空けた思ひ出話などに初める、滿鐵所問題については例によつて碌の如くしらんよ、きまつてみないよ、政府と相談中だよとぶつきら棒にさつてしまふ『閣下はこの御旅行中に知らんよの一點張りだといふぢやありませんか』といふと『僕は決して嘘はいはぬ、知らぬことは知らぬ七十になつてもほんとに知つてゐるとはこれはかりだ』と瓜を示す、同夜は安東ホテルに一泊廿九日は新義州稅關のランチで多獅島に向ひ實地視察した後り自動車で新義州に出でそれより急行で五龍背に向ひ一泊卅日歸連するはずである(新義州)

優良兒 七十三名 表彰さる

平安北道では今回地方兒童獎勵資金をもつて管內初等學校本年度卒業兒童中左の七十三名を優良兒童として表彰した(新義州)

▲新義州公小校角知義、佐藤陸子▲新義州公普崔聖寅、辛時遠▲批峴公小石川博▲北下洞公小池島長久▲新義州公普金吉元▲白馬同高雄浩▲朔城同許守鳳▲永山同徐成觀▲北下洞同蔣泳哲▲古津同朴錫範▲批峴同文時和▲私立重遠校金享熙▲私立清英校金重錫▲私立三省校李永彦▲私立新明校趙雲玉▲龜城公普安承俊▲芦洞同張龍淳▲張川同文重涉▲昌山同蔡正卯▲溫井里同玄明龍▲北鎭同李昌健▲私立光東校吳淑一▲明川公普梁梓榮▲新豐同仁夏▲東倉同鄭榮一▲車邊同鎭龍▲鳳山同吳炳彬▲古城洞金仲▲泰平同趙炳善▲北新峴同元植▲球場同吳珪王▲博川同[illegible]佐美一男▲定州公普李敬烈▲宣川公小杉山豐▲三峰公普鮮于成▲田同李光贊▲宣川同李鍾伯▲宣川同[illegible]珍▲南物南同白觀英▲東林同李國▲私立明新校金基祐▲私立大[illegible]▲鐵山公普鄭基益▲車輦館公小渡邊寬▲南市同[illegible]▲楊市同金泰秀▲龍岩浦同白[illegible]▲東下同文昶根▲昌城同金德瑞▲同池允俊▲昌州同[illegible]▲龍淵同車世均▲碧潼同金順桂▲雲時同金光堯▲雄山同李承善▲板倉同賀熙淳▲南江同鄭然相▲渭原同柳澤善▲時中同金子炎▲乾中同田鳳麒▲別河同劉恭潤▲慈城同林明吳▲仁興同李道茂▲中江鎭同賀恩植▲厚昌同車德奎▲東興公劉岡村修江

滿洲から 歸還者激增

二ヶ月間に一千八百人

最近在滿朝鮮人の歸還者が著るしく殖えて來た今年の一月二月中に歸つたものは戶數三百七十九戶人口男九百七十八女八百二十六計一千八百四人ありこれに反し右兩月を通じての移住者は僅に七十三戶二百三十八人である(新義州)

慶尙北道

公會堂建設全く行詰る

建設費の土地は賣れず 持參金はお流れ

大邱の御大典記念事業である公會堂建設は今や財源に全く行きつまりつ大邱府政の癌となつて來たが建設費に充當するはずであつた西門市場の大邱府有地二千二百坪は買手がなく分讓して賣却することにしたがこれ又豫定額に達せずお流れとなりかつ商業會議所も移轉するためには一萬圓の持參金を附すはずであるが新府尹の意向でこれもお流れとなり今や全く行きつまりとなつて來た譯である(大邱)

學費選擧 混戰狀態

定員十六名に對して 廿五名立つ

大邱府學校評議員選擧は四月一日執行されるが十六名の定員に對し廿五名が立候補して居り目下選擧運動中で現議員中から立候補したものは裴國仁、金永澤、李鍾和、金榮鎬、金正悟、孫致殷、白南採の七氏に過ぎず他は目下進否未定で新顔候補として當選確實とみられるものは金斗性、尹福基、許智、李尚燮、朴昌根、李相發、李相雨、嚴成文、徐炳一、柳成熙氏等があり外に有望を傳へられてゐるは許智、金鎭鎬氏等がある(大邱)

優良組合選獎

慶北道では一昨年設置百五十六組合昨年同二百三十五組合この貸付合昨年總合資金二十三萬四千六百圓組合員は一萬一千七百三十八人に達し順調に發展しつゝあるがこの組合中特に成績優良なる[illegible]如く道知事から獎勵金百圓を下附し選獎された

慶山郡造永勸農共濟組合、漆谷郡所輔勸農共濟組合、迎日郡相淡勸農共濟組合、金泉郡德谷勸農共濟組合

なほ組合員にしてこれが指導者として他の模範となるべきものとして慶州郡東川洞崔鍾澤、外八氏に金一封を贈り選獎した(大邱)

道議員は實質本位

詮衡を修り 目下打合中

慶北道では林知事の手によつて道評議員、官選者ともすでに詮衡を終り府郡地方課長上坂目下本府と打合せ中で四月一日には發表される筈であるが今回は特に自治的職務を前にしてゐるだけに情實は一切廢止して實質を主として嚴重に詮衡してゐる(大邱)

拔取犯人は集配人

慶北道では昨年以來大邱局內に書留拔取りの事故があり大邱署は郵便局員と共に內查中だまく佐賀市水ヶ江町の二月廿七日北賀の所で受けとつてある郵便から足がつき犯人は意外にも同局集配人大久保春一(二三)と判明大邱署に引致取調べの結果前後數回に亘つて書留郵便中から小爲替を拔きとり目ぼしい小包郵便は開包して幾分づゝを拔きとつてゐた事を自白したので身柄は一件記錄と共に二十六日檢事局に送致した(大邱)

青訓修業式

大邱青年訓練所では二十九日午後一時から本町小學校でその修業式を擧行する(大邱)

慶北雜俎

◇道立大邱醫學講習所は二十九日から三日間の豫定で入所試驗を行つてゐるが今年は資格認定後のことゝて入所志望者頗る多い

◇大邱は二十七日午後六時頃から土砂降りとなり二十八日午前八時二十分迄降りつゞいた總雨量五十三ミリ六(四斗四升二合)で三月から四月初旬としては大邱測候所創設以來の大雨である

◇釜山の朝鮮紡織大邱分工場は目下閉鎖してゐるが、昭和七年から復活する

◇慶北原蠶種製造所は卅日盛大な落成式を擧行したが同日午前十時から殉職供養塔の建碑式をも併せ行つた

江原道

初等學校に職業科新設

江原道では總督府の新方針として本年新學期から初等學校に實施される職業科新設につき道聯合視學會議を開き之が實行案作成につき研究中であつたがこの程完成したので近く各學校に配付し來る四月の新學期から實施することになつた

原州消防組頭決定

原州消防組頭は前組頭多田氏本年二月辭職後組員中のところさきに原州警察署において組員より推薦の結果小頭稻葉鐵次郎氏大多數を以て推薦を受け道に上申中のところ三月十四日附を以て任命あり同二十五日原州警察署において役員列席のもとに川島署長より辭令の交付があつたが同時に稻葉氏の後任として森野彥三郎氏が任命された

鐵原から

◇金剛山電鐵の職制改正の結果長野總務課長の京城轉任をはじめ京城鐵道工務課長、小川內技師の轉任を見ることになり兩三日の內にそれぞれ鐵原を引あげる事になつたが惜むを禁ずること、はいへ誠に惜まれる次第である

◇殊に長野氏は鐵原に在住して以來鄉軍分會、學校組合等の公職につかれて盡くした功績は實に偉大なるものでとりわけ分會長として九ヶ年の長きにわたり分會のために盡いた努力は並大抵のものでない

◇殊に分會の基本財產三千圓近くを蓄積しな二十町歩余にわたり植林經營をなせし等實に氏の人格による結晶といふべく今日十九師團管下における模範分會として一戶會長から表彰されたのも宜なりといふべしである

◇去る廿二日午後四時から小學校において心からなる分會員の送別會があり併せて記念品を贈呈し多年の功勞に對し感謝の意を表した

咸鏡南道

咸興面議會

第三日

咸興面議會第三日(廿六日)は午前十一時開會、前日に引續き歲出經常部第一讀會である。總務、事務費は例によつて多い少いの論議に終り隣接府館前道路豫定地道路問題、火葬場改善意見、水道管檢查問題、市場收支、狀況等質問續る暇かだ

◇九賀政二氏 約一萬圓に達する大口徑水道鐵管購入に際し重要な水壓檢查を省略したのは不正購入と言はれても抗辯の餘地はあるまい

◇井上議長 急施を要した爲已むを得ぬ處置であつた

◇李成英氏 元山米市場掛張の爲補相王氏が寄附を受けて居る[illegible]

初等教員 年度末異動

咸南道初等教員の年度末異動は廿七日つけ發令の筈であるが約八十名の[illegible](咸興)

病妻の刄傷

夫の無情に

咸興郡[illegible]の妻朱平(二三)は生れつきのせむしに加ふるに數年來病床に臥して居るが夫の[illegible]がさらに顧みぬばかりか遂には妾を家に引入れやうとさへするは無情に思ひかね廿三日朝六時頃まだ就寢中の夫に出刄庖丁できりつけ顏その他に瀕死の重傷を負はせた(咸興)

講習入所

四月十日入所すべき本府警察官講習所第十一期本科生として咸南からは左記五名に決定した(咸興)

▲下碣隅巡査部長崔炳秀生▲好仁巡査部長、二宮兵馬▲甲山警察署巡査部長岡田利之助▲長津警察署同小湖毅一郎

地方集會

◇振威郡守歡迎會 新任李振威郡守歡迎會は平澤有志發起の下に廿七日午後六時から平澤館で開催參會者十七餘名盛會裡に午後十時散會(平澤)

◇吉田氏饗宴 平北自動車協會長吉田雅一氏は第二回總會を機會に廿五日夜機町三橋別莊に石川知事および關係者を招待して宴を張つた(新義州)

地方人事

▲上田本府土木課長 廿七日馬山へ

▲岡崎康一氏(朝鮮窒素肥料販賣會社支配人)廿六日來釜中の所京城へ轉任のため家族同伴廿八日夕北行

▲安藤金北內務課長 管內山間部巡視中廿六日歸任

▲調同農務課長 內地視察中來月初旬歸任の豫定

▲李同商業課長 山間部視察中の處二十八日歸任

▲馬野金南知事 上城中の處二十九日歸任

▲片山光州警察署長は三十日着任

▲李民澤氏(仁川署司法主任)北鮮及間島に出張中二十八日歸仁

▲曾根喜吉氏(仁川署高等主任)二十九日黃江原道へ出張

▲菊地平壤地方法院長 二十八日城川郡德(出張三十一日歸任の旨

▲津久井平壤地方法院檢事正 二十七日殷價川安州へ出張

▲山田大尉 二十八日平壤發各務ヶ原飛行第二聯隊へ赴任

▲馬場大同署長 國境視察から二十八日歸任

▲關田平南知事 二十九日蔚山視察から歸任

▲山田會寧師團副官 [illegible]

京畿道

仁川府協議會

─第二日─

昭和五年度歳入出豫算を附議する仁川府協議會第二日は二十八日午後三時十五分から府議室において開會、河野、村田、大石、安定淑、具昌祖、吉田、金允福、丹羽、吉木、加藤、今村、代田、孫亮漢、兆宜淑、車濟谷、鄭世澤、金相勛、金成運、中條の諸氏出席、松島府尹議長席につき昭和五年度仁川府歳入出豫算案の歳出經常部より質問に入り[illegible]代田議員より[illegible]防止に[illegible]

第一、新規事業又は新規補助金、繼續[illegible]の三項について急を要せざる事項[illegible]豫算編成上の方針を質し

實渡谷議員 新町方面の水害防止施設は緊急を要するものと認めらるゝにそれに關する豫算計上なきは甚だ遺憾に思ふ、私は月尾島の施設や其他の補助に比し緊急避くべからざるものも考へるが理事者の意見如何

松島府尹 松林里其他朝鮮街方面に水害の甚しき箇所が數ヶ所あるが緊縮豫算の關係上本年は多額の豫算は計上不能に付成るべく速に實現したき考へである

と答へそれより金相勛、河野、金成運の諸議員より事務費につき二三質問の後土木費に入り衛生費の補助が問題となり吉木議員より[illegible]の衛生費は[illegible]をなしてゐると認めらるゝにこれに對し府が補助することは不穩當でないかと突込み衛生費において朝鮮人街にも成るべく多く補助を行ふやう[illegible]議員より希望あり、次いで衛生費の中[illegible]において府立仁川病院の收支狀態および[illegible]について質問に入り

村田議員 汚物掃除について平壤、鎭南浦では請負制度として好成績をあげてゐる由であるが果して事實とすれば仁川も請負制度とする意志なきか

松島府尹 汚物掃除はやはり直營を可と思料するも好成績をあげ得る見込みあらば請負にするも差支へなからう府でも目下その點について調査中である

と答へ道路撤水費、水道費に入り作業中一キロワット三錢五厘の電力費は高いから値下を交渉されたいとの[illegible]の他二[illegible]

公會堂新設は當分中止

振威郡西面事務所[illegible]

所並に公會堂新築問題は五ヶ年にわたりすでに大部分の寄附金も集つてゐるので廿八日午後一時から西面事務所長主催で面協議會に新築速成委員會を開催したが金融、波多野議員より面事務所の新築は賛成するも公會堂の新築は目下財界の不振と時の緊縮方針に鑑み不賛成をとなへこゝに各代表者の議論百出委員の意見が纒まり四千八百九十圓で新築する事に決定（平澤）

三時間の後午後六時半散會した（仁川）

黄海道

戸別割に異論起る

両議員絶對に反對す

二日續きの豫算會議で、やつと査定を了へ決議になつたばかりの沙里院面[illegible]戸別割賦課等級問題に關し[illegible]の[illegible]に[illegible]しなくも異論が起りまさに一大問題化せんとする狀勢にあるその顚末は先の會議において決定となつた個人別賦課等級の[illegible]

それを〻のまゝにして總金額を[illegible]するにおいては歳入金額を超過すること約四百圓に達する[illegible]あるが、さればといつて、これを根本的修正を加へるには多大の手數を要するといふ點から當局は[illegible]各金額のつじ[illegible]

沙里院高女入學者

[illegible]件および沙里院[illegible]地區に對する本府指定の[illegible]を徹底せしむる目的の[illegible]から大谷[illegible]了した（南川）

第一學年 金炳燁、金姫淑、方永華、[illegible]、牧野史惠、佐藤[illegible]子、[illegible]、金玉成、文小女、李英淑、宋淑玉、前島かね、朴成實、禮敬、今井ジツ子、田中春子、[illegible]名珠、李啓春、山田チヨキ、三宅嬉代、高今玉、李信玉、[illegible]、佐藤久子、木下節江、島城菊枝、[illegible]ミチ子、野口ナミ、洪仁福、[illegible]、[illegible]、木下次枝、石原ナツエ、[illegible]、久田純代、吉永四子、伊藤[illegible]、服部マツエ（出物順）

全羅北道

任實の大火

十六戸三十六棟全焼す

二十六日午後四時任實郡新德面[illegible]の[illegible]から火を發し十六戸三十六棟を燒失し火は裏山に移り十一町七反歩を燒き二十七日午後三時頃漸く鎭火した、損害は約三千圓である[illegible]の[illegible]見るに堪えずと失火の原因は溫突のたき口からしい（全州）

王宮水利認可

益山郡王宮面四百町歩の王宮水利組合は二十七日認可の指令に接し宋炳甫氏組合長に就任し直に總代人會を開き工事に着手することゝなつた

家政學校認可祝賀式

私立群山家政學校は三月十九日附を以て朝鮮總督府の認可の指令に接したので設立者熊本一夫、熊本ツイ子兩氏は二十八日午前十時三十分から同校において認可祝賀式を擧行したが參列者知事代理森田學務課長外郡守、府尹、[illegible]七、學務部長、[illegible]部た式後來賓一同に[illegible]の饗あり正午散會したが私立群山家政學校の沿革は大正十五年六月一日[illegible]において開校したが昭和二年四月二十一日私立[illegible]在の處に移轉し昭和二年四月二十日[illegible]と改稱し昭和三年四月[illegible]三月二十五日[illegible]生五名を出し五年三月十九日私立學校として認可され私立群山家政學校と改稱され今日に至つたものである（群山）

裡里から

◇裡里をよく育てゝ行くのもわるく育てゝゆくのも市民である。從つて市民の代表となるべき公職者の意見次第による者である。河本面長が辭めても裡里は生きてはゆくだらう。怨しのびてゆくか縮んでゆくかは別問題だ

◇卽ち理想高く、實行力の强い、眼敏な、この各面長が嫌だ？を出した、[illegible]な妙な小姑の多い所に果して後任を望む者があらうか。又得られようか。自分の爲だ。市民はよく考へようではないか

◇金和燮氏の露營の施米に裡里を中心に集ふ乞食六百、附近の[illegible]を右往左往。出張ついでに戸別訪問で市内にウヨ〳〵。この後は[illegible]のお世話だ。聞く所によると京城邊りから一ヶ月豫定で徒歩で巡遊しつゝやつて來たといふ者もあると、か、龍田の如きは[illegible]北部[illegible]の南向きの土手にこゝに十人、かしこに五人とたむろして露營してゐた有樣だ。乞食にも春が來た

◇×麗くたる〻土手の乞食や蒲公英

◇板井君が新聞に對する失言から同人は近く會合を催し失言に對する問責をなすべく協議中である、一方同君を區議に選擧した有權者は連名で辭職勸告をやるとも噂へられてゐる。

植桑肥培競作會

褒賞授與式

鳳山郡農會ではかねて管下、楚臥面、文井、靈泉、沙里院の五ヶ面内における植桑肥培競作に對する競作會を施行し出品點數一五六點に對し嚴密審査中であつたがこの程いよ〳〵それが發表を見たので二十八日午後一時小學校において褒賞授與式を擧行した受賞者總數は一等より四等まで六十四點に達しその中一等受賞者は楚臥面朴同根瀨、靈泉面金安泳、[illegible]の四名である（沙里院）

畜産技手打合會

黃州、新溪、谷山、[illegible]および瑞興郡の各畜産技手は二十八日新溪郡に集合し家畜繁殖牛[illegible]の實行上本府案に基し改良施設を協議する

爲替を拾つて罪

[illegible]本年二月[illegible]の[illegible]について[illegible]が[illegible]した[illegible]七十一圓[illegible]を拾得したので[illegible]を[illegible]し二十四日[illegible]で受領せんとしたが[illegible]手配り中であつたので同警察部の爲めに何なく[illegible]逮捕された

海州から

◇海州にかつて見ない猛烈な競爭をやつた道評議員選擧と學校組合議員の選擧は極めて平穩な[illegible]に終つた

◇戰ひの跡を顧みるに、道評議員においては悲しなく[illegible]に順つたもの、勝利を得たわけで、古舘の下顧、武藤の作戰が敗れて、池郁彼の老練な戰術が[illegible]にする[illegible]なる戰略が、[illegible]に成功して[illegible]を得た

◇學校組合議員の選擧は[illegible]けであるだけ、その[illegible]は[illegible]烈であつたが、結果から見て慣習の選擧を[illegible]に論つて[illegible]ることは、海州がまだ〳〵[illegible]に一脈の空氣を存在して正直であることを知るを得た

◇激戰區の道[illegible]萬太郞君が高點を得たのはたゞに[illegible]組といふ丈夫な地盤があるのと熊本縣人會の結束が堅いといふばかりではあるまい本人の人物手腕から見て或は當然ともいへやう

◇次點者の荒谷君には同情が集まつた、[illegible]の猛烈な運動は寒事に成功した、最も危險を感じへたが既に[illegible]

辭職の理由

釋明

沙里院[illegible]學校組合[illegible]議員[illegible]に際して辭表を提出した[illegible]里學校組合管理者は二十九日[illegible]議員の意向を求め[illegible]の理由を釋明した（沙里）

宴會費三萬圓

裡里府尹は去る二十七日[illegible]の遷宮[illegible]に[illegible]り各公共團體に寄附をすると共に廿六日は小作人招待、および移民の施米等をなし、[illegible]市をなすの有樣で、廿七日は午後四時より全北知事はじめ[illegible]官民有志二百余名を自宅に招じ大祝宴を開いたが、京城、平壤、全州、群山等からもキーサンを呼び總費三萬圓をかけた遷宮、近來稀有の盛宴であつた（裡里）

群山雜俎

◇群山府昭和五年度汚物掃除の請負は二十七日午前十時入札に附した處が指定請負者の應募多く十五名に達し同札の結果六百二十五圓で白井才吉に落札したが前年度より約三千圓減額昨年十月末から本年三月中旬にかけ群山府及附近接地米麥を中心に五ヶ月間に三十餘回に亘り價格二百十餘圓に及ぶ窃盗常習犯人金南讚(三五)生れ共[illegible]は北千六日群山署の手に逮捕されたが窃取した物品は全部賣却又は入質消費した

◇廿六日午後六時頃新堤里群山府營海岸埋立工事の現場作業場の崩れ際精米所占押人夫文洪浩(一一二一)が不幸にも身を避ける暇もなく埋設された居合せた現場監督は人夫を督勵して掘りたしたが既に事切れ死を遂げた

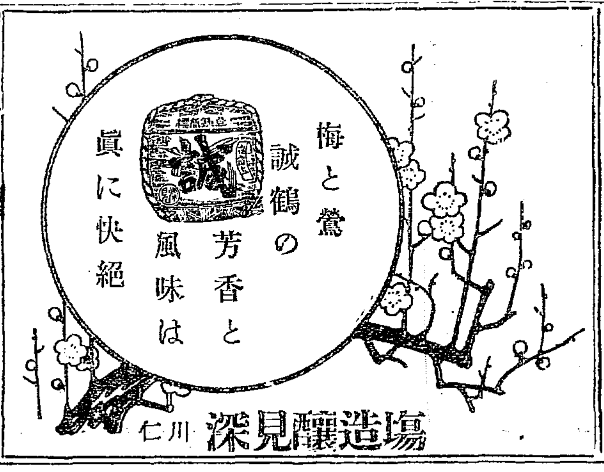

文化的簡易食堂

和食之部 和食一品料理、すき燒、鍋るい、いろ〳〵 三十錢食堂、五十錢食堂、一圓食堂
洋食之部 一品三十錢均一、洋定食一圓 ランチ五十錢、七十錢、一圓

緊縮に基く經濟向簡易食堂ですから社交的に御家族づれに御利用の上御試食の榮御願ひいたします。

大連日本橋前
日本橋ホテル食堂 電話七一七九番

文化ホテル

大連驛前 和洋式 日本橋ホテル 電話七一七八・七一七九番
和室 二圓ヨリ四圓 洋室 二圓ヨリ五圓 交通至便、食堂、室內電話、煖房ノ設備アリ

浪速町角 洋式 ナニワホテル 電話七一六四・七一六五・七一六六番
室料 三圓ヨリ五圓五十錢 設備完全、煖房、室內電話、浴室八ヶ所ノ設備アリ。
ルーフ食堂 朝五十錢、晝夕一圓

金貸を山に積んで哀し 男の性的欠陥
短小不能の悲劇
速に活復する理學療法の發明

東京新療法研究所外案

男子の生殖器が發育不全や機能欠陥の爲め、家庭生活の破綻より遂に人生を悲觀して自殺をさへ圖る事實が世間に少くない。家庭は夫婦愛によつて成立ち維持されるものであるから、夫が男性の資格を失つたら假令は金貨を山に積むとも愛に破綻して居るのである、富の志もある年でも他目羨む圓滿なる家庭を持つ

べき男性資格を欠いて居ては將來に何の光明があらうか、此の最も不幸なる男性生殖器の短小機能障害は從來殆んど的確な治療法がないと嘆かれて居たが、最近科學の發達により、醫學と理學が相合流して畫時代的の確實なる理學療法が現出した。

◇金と時日の大經濟 眞空水治療法器は理學的構造と此の理學療法の代表的器械で眞空、特許せられ姉許に高き 東寶特許眞空水治療法器は好く形は微妙の極致に達し價は安く形は小さいが効力は非常に大きい、自分で秘密に使用すると、數字的に局部の發育を促し力の强い[illegible]を加へ、手淫、過淫の害、遺精、早漏、陰萎、早漏も全治し人生無上の幸福に浴し夫婦和合し、日常の生活が氣分も愉快になる、直に衰滅して性的欠陷を回復せられよ。

◇醫學博士九名實驗證明推奨
◇各博覧會名譽大金牌受領
◇眞空水治療法器 金四圓 送料 內地廿錢
◇包莖安全自療器 金四圓 料 朝鮮 五十錢
登錄商標 特許 實用新案
◇包莖は特許包莖安全自療器で無血無痛切らずに治る。
◇代金引換は（振替說明書付）と注文次第送る代引送料十五錢増
◇無代進呈（非賣品） 圖入說明書（實驗例 文集付） ハガキで申込次第個人名義で秘密に送る─
東京市芝區神谷町二號 大阪常盤町二丁目十六號
電話芝三一一三 振替東京七二三九一 電話北八八八 振替大阪五六七九
東京 大阪 新療法研究所

銀粒仁丹

ぎんのこつぶジンタン

仁丹主劑の外貴藥朝鮮人蔘とヴィタミンBを配合す

富士容器 銀粒仁丹二十錢包丼に無代添附す五十錢函に

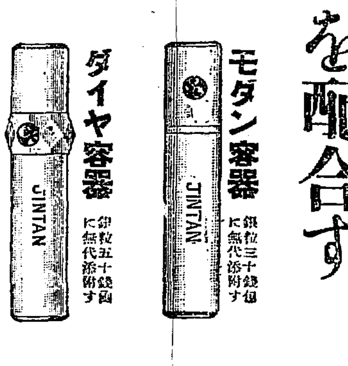

モダン容器 銀粒三十錢包に無代添附す
ダイヤ容器 銀粒五十錢函に無代添附す

益々愛用家激増の爲め特に大増量

一家一本 保健の鍵 仁丹の体温計
齒の爲に一番よい 仁丹のハミガキ
齒磨界の最高權威 仁丹の煉齒磨
日英米佛專賣品 仁丹の歯ブラシ

製薬法特許加倍をラフサ薬貴

赤のこつぶジンタン 小粒
赤のおほつぶジンタン 大粒

惡酔に仁丹
眩暈に仁丹
腹痛に仁丹
頭痛に仁丹
勉强に仁丹
旅行に仁丹

こもり湖たたへが上の岩の秀に赤峰の巣はかかりけるかも　齋藤茂吉氏筆

伯林朝鮮會（二）

伯林　柴山昇

「一寸、御互りは各所にいゝ友人がゐてくれたから上かつたが、これは將來ともに充分に考へることだと思ふね」、ことに外國にきて病氣になつたときを考へる外務省とか陸軍とか鐵道省會社とか大きな組織と氣まぐれでない組織とによる關係にかゝはつてゐるものはまず安心だが、文部省とか朝鮮・臺灣だとか一概にいへば文部、文部の徒はこれは頗るあぶなかしいものである。まあ各人外國では充分注意はしてゐるし、また氣が張つてゐるのでそうした不幸事は多くは經驗しないが、それでも相互に充分に意思の疎通しない外國人の社會の下に異郷の鬼となるものも少くないからネー。僕は丈夫だから達者だからといへばそれまでだが、適當な組織を必要とすると思ふ。で、昨年ロンドンにゐるときロンドン・スクールの關係者が寄り集まつてなん等か方策を講じたいといふところまで進んだロンドン・スクール學生會はたゞ今のところでは一ヶ月に一度位寄つてお茶をのんだりめしを食つたり、知名の學者を呼んでは時局をやつたりする單なる親交機關だが將來は文部省外務省の應援を得てもつと實益のある互助機關にまで進めたいと決心したことであつた。パリには東京の關係治郎吉氏の建てたサツマ・フオンダシヨンがあつて日本留學生が四五十人もはいつてゐるし、國主として文部省が監督者を派遣することになつてゐる、ベルリンでは醫學者が多いだけに醫學者の組合が出來てゐて、色々な講演をきいたり旅行をしたりしてゐる。だが、やはりロンドン、パリ、ベルリンなんてところは適當な足だまりを必要とすると思ふ。だが、こんなもの、出來るのをまつてゐたつて仕方のないことでやはり近くより自らのため自らの扶助機關を創ることは深刻研究するための研究の安心のための必要事と思ふのである、日本へ歸つてしまへば忘れてしまふのと、そして一向そんな必要を痛感せずに済んだ人々には同情は無理かも知れないが、かうした不幸の二三を身邊に見たものには殊の外の關心事であるで、手つとり早くば朝鮮關係者で一つのリーグを創ることは必要と思ふのである。朝鮮といふ地域關係で組合されたリーグであれば

◇　◇

太鼓の音につれてのぼれと子に泣かれ梅に歩みし若き人妻　正富汪洋

◇　◇

洋行前洋行後にもなほ多くの接觸が保てるし、職に依る外の友誼關係にとゞまらず歸朝後も何かと利益になりあふ機會が出來ると思ふのである。そして多くの無意味な認識をはぶきうる機會にもなると思ふのである。相互扶助の機關までへの發展の前提としてかうした友誼關係の結合を必要と思ふのである、そしてかうした友誼關係が幾つもあつて相互扶助の實を擧げまた外國に日本を紹介する一の機關にもなると思ふ。今のやうに各人が勝手氣まゝにいはゞバラくの一騎打ちでは到底外國の文明を吸收することもまた日本にありといはるゝ日本文化の紹介も困難である、これを在外研究の合理化とでもいふべきと思ふネー」

「だがむつかしいことだらうネー第一まづ金の問題だからネー、それに日本の洋行といふことはこれは諸外國に一寸みない現象で、まづ日本において洋行をみること、丁度官吏が留學を獲得する一大競爭に參加しうる資格をきめる選抜みたいなもので、この選抜に通つた在外研究員は各人各々特殊の秘密と意識とをもつて臨むといつた氣分が多いからネ」

「たゞ、これがもう將來の日本の學問にも實際にも通用せず、もつと公器的なものとならなければならぬと思ふがネー、恐も角理窟よりも實踐だ、御互ひに朝鮮會をやらうではないか」

かうした會話が動機で自分達で朝鮮會をやることにした。

『冬柏』生る　『明星』の代刊

昨冬々至の夕、與謝野晶子夫人の五十の賀筵が東京會館で催ふされたとき、席上德富猪一郎氏の挨拶があつた。その中に明星再刊を慫慂することばがあつた。のみならず先の新詩社の若い人々の間にも發表機關の必要が說かれてゐたのでかたぐ、相談一決、薦題のやうな名で第一號を創刊すること、なつた。明星の再興はもつと望ましいが與謝野家の負擔を增すおそれがあつてそれは假に出來にくいとは本誌の編輯を新に承はつた平野萬里君の告白がある、なほ編輯者は小生の趣味が田舍びて好んで時代の後端を行くところから御不滿の方も多からうとおもふがなどそんなこともいふて居る。創刊號には寛夫妻の詠草はもちろんだが石井柏亭、木下杢太郎、赤木穀、新居格など古い常連の外に尾崎寺堂が加はり江南文三、吉田精一、茅野蕭々の諸氏皆きならべるのがわづらはしいほど。もう立派に明星の復活だ。あるひはむしろ新生かも知れぬ（東京神田駿河町文化學院二十五錢）

餘燼

『不同調』解散以來『近代生活』にゝ加はらず、何とはなしに手持無沙汰の形だつた戸川貞雄、堀木克三君らのいはゆる新人生派の諸君、プロ派の進出、モダニズムの跳躍に、もう褒つとしてゐられぬとばかり奮發蹶起五月から『現實派』を創刊、大いに推土重來を企てゝゐるかと思ふと、一方においてはあらゆる流派に超越して藝術至上主義の孤壘を守つてゐる山崎斌君だちも少しばかり大きい聲で叫ぶために、同志相はかつて『日本文學』を發刊する。この方は四月から、かうして文藝雜誌の洪水時代が來ることになる

東洋哲學物語

アダムス・ベック著

譯者は序文の中にいつてゐる『西洋のこれまで達しえた點は主として物的實際的方面であつた。東洋では、それは人間意識の發展にある』と。物質文明の高度の進展は人間になければ未だ滿されない或るものを遺してゐる。それは洋の東と西とを問はず、文明の步みの伸びゆく行程に永く跡づけられる事實である。そして五千年の昔から、神秘の一語にいひ盡くされてゐた東洋思想の根柢は、かうした事實に向つて呼び求められやうとして來た。こゝに氷野芳夫氏の流麗な筆で譯し出された『東洋哲學物語』は正にこの要求を滿たすべき手引きであり、上梓されたその上卷には、インド、チベツト、およびペルシアの哲學宗教を收めてある。原著者ベック氏は現にセイロン島に居住し、日本、支那、チベツトその他東洋諸國を旅して、具さに各民族の特殊性を探求した人であり、そして、西洋文明に生ひ立ちなほ加ふるに若干の反對を受くるにも拘らず靈魂觀に東洋的神祕をもつてしやうといふ傾向を持するは、一種の興味を覺えしめるものがある。東洋哲學の深遠なるよく要を摘んで、容易にまとめることは容易の業ではあり得ない、本書はもと主として英語國民へのために書かれたものながら、邦語に移されてわが讀書人を讀はすこと甚だ大なるものであることは斷言して憚らない下卷の刊行の一刻の猶豫も惜まれるものである。四六版上卷三八三頁（東京市神田區今川小路アルス發行一圓五十錢）

會報

亭臙吟社（井邑、晴川報）

草萌や井戸のまはりの小石かな　宇宙外
春の綠紙は作らし紙人形　三千絡
船上に春しけろかの春雷　同
ひら紙や大留たしの花模様　一二
草萌や山の崩れのありしまゝ　同
石搗の寸出し日の寸土に草萌ゆる　窓外
草萌やあとなく晴しよるの雨　同
藻の花に雨の水輪や春の宵　同
草萌や野に芽ぶる陽に燃ゆる　同
春雷の二つ三つにて止みにけり　紫明
井下る大同江畔草萌えて　同
春雨の晴れ間手紙出しに行く　同
殿堂の御のあたり草萌ゆる　同
草萌や村の祭は間もあらず　芙蓉
南より西に移りぬ春の雷　同
溫紙に花見衣をしまひけり　同
春雷に窓押しあけて夫婦かな　同
そゞろ立つ殿に草の雨だれ　同
杭を打つ競馬場や草萌ゆる　晴川
春雷やこゝげつかりは郷市場　同
草萌えて牧場の柳の修理　晴川
求めたる朝鮮紙で風を張る　同
はつなりの兵上ども收穫かな　同

京城石楠小集（貞堂居）

雨ぼつく芹の句を道く芹　鶴仙
溫き芹山のよぼが背伸びぞ　不行
芹摘を冷たき足袋ほしき　貞雄
芹の束ほどけ色のひそみゐて　流東
ひとり住みは海く芹わびし　龍象
蔭芹灯されし夜の色見せて　鳴潮

東支吟社（新幕二水報）

月踏んで春くとり梅林遠く　汀村
京闕店の鈴たる水雲散　東水
梅も愛し禪の在す庭　竹雪
梅の香や襲へし身ぞ思に寄す　陶村
どの枝も折り兼ねたし梅の花　硅為
水音に山の雪解を知る夜哉　汪水

宗州俳句會（有史選）

鶏呼ぶて居るはお僧上二月晴　虎杖
煮湯を忘しき風邪の子　たいじ
芽柳に水車男の出入りかな　菰浦
梅二月新知事公の巡視かな　支城
煮湯のしまひ香茶を立て梢め　有史

學藝界

—◇—

◇中川春雨氏　四月六日開城高麗吟記念俳句大會に出席
◇吉田孤岳氏　同上

募るもの

課題『雛』

短歌　尾上柴舟先生選
川柳　井上剣花坊先生選
俳句　臼田亜浪先生選
詩　佐藤清先生選
民謠　同
童謠　同
朝鮮局選

一人五句、五首、三編以內のこと
用紙は絕對に原稿紙のこと
封皮に種別を明記のこと
原稿紙に住所氏名雅號記載のこと
締切毎月末日のこと
各種會合の會報を募る　編輯局選

追悼詩

鎮海遭難兒童

佐田至弘

一

柳は萌えん　風ぬるみ
海邊の春は　來つれども
人のこゝろの　さびしさは
永久の涙に　閉ざされぬ。

二

言にあだなれや　百七の
呼べど歸らぬ　呼ぶ子島
羽ばたく音も　たえだえて
光りにほふや　法の會に

三

なべては親の　心して
育くみにける　いとほしの
花咲く末を　樂しみし
聞なく散れる　今もなほ

四

あゝ凶報の　忌忌しさに
震顫まれる　海の壁
動の色の　毛孔もて
捕へるが如く　物さびぬ

日本畫壇の異彩 廣耕畫伯入城

帝展では特選候補……近く個展を開く

わが畫壇の重鎭小堀鞆音畫伯の高弟として聞こえてゐる西尾廣耕畫伯がこの程來城した。西尾畫伯は小堀氏より、土佐派を學んでのち特に獨創に精勵を續じ、更にオリジナリティを發揮して特異の畫風を示してわが畫壇の一異彩と知られてゐるが、すでに、文展時代から第八回に『弓勢の圖』が入選したのをはじめ帝展第二回に『傀儡女の圖』第七回に『春闌三曲の圖』第八回に『金屋玉姿の圖』第九回に『隴關貴彩の圖』等を出品していづれも入選し中でも『隴樹叶彩の圖』は特選候補として昨秋の畫壇に騷がれたものでその傑作は周知の事である、かつて宮内省の御賞あげの光榮にも浴し昭和三年には、故久邇宮殿下御遺愛の新殿の天井畫の揮毫も拜命したことがある、近く京城で展覽會を開催することになつてゐる（寫眞は同氏の作品）

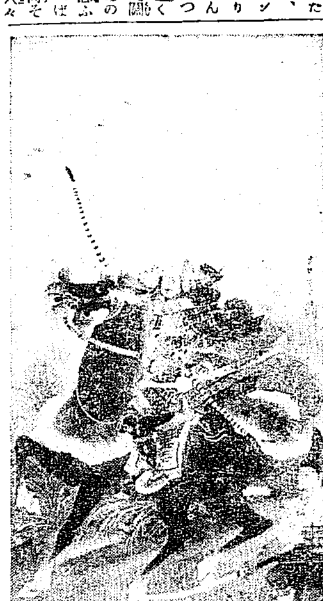

句集朝鮮

京城日報學藝部發行

句集朝鮮 製本出來

四六版二百頁（絕對に再刊せず）

定價一圓 送料六錢

（振替口座京城三〇〇番）

性表現の方面轉換

公娼制の沒落並にカフエ發展の必然性

境俊郎

一

近代科學の所産である避妊具、避妊薬、避妊手術などの發達とそれの應用は、近代性生活に異常な革命を喚びおこすものがあつた。そのため『性』の問題は、從來のえん曲や回避的規範の下に蔽成された神秘性からは脫し得られなくなり、却つてその逆に神秘性をもぎ取つて、科學的研究の基礎の上に把握する必要が生じて來た。その努力の結果として、性表現は結局『懐樂』——これは在來の性道德からは故意に避けられてゐた言葉である——を中心とするものであつて、たとへ結婚といふ儀式の下にあつても、性表現は種族保存の『目的』といふ意識から出發したものではなく、種族保存はそれの『結果』として生ずるものである。男女道德の立場からいへば、直接の『歡喜』——それが罪であるか聖であるかといふ價値判斷とは獨立して享樂ありのまゝの姿としては激しく動き始めた。といふことを『社會的勢力』として認識せしめた。

この見解は性生活において、夫婦結婚と親子關係とを區識し別個の存在として行動するてふことを與へることになり、その意識は更に性表現の二方面に現實的な變化を與へることになつた。

性表現變化の一つは結婚の儀式によつて示さるゝもので、リンゼーの『友愛結婚』コロンタイの小説の形式によつて提示されたものはこの代表的なものである。

他のそれは結婚以外による性表現であつて、とりわけ明白に認識され得るものは、在來の性道德に附隨してゐるところの公娼制度乃至それに類似してゐるもの、世界が徐々にか或は急激にか沒落の過程をたどりつゝあること、そしてそれに變つて或る『社會的條件』の爲に性表現の形態をとつて『カフエー』が急速度に發展するといふ現象である

公娼制は一口にいへば歷史的所産である。從つてそれを認識するためには歷史的に考察する必要がある。

資本主義以前の、即ち原始時代から中世にかけての經濟組織は一律に自給自足の下に立つてゐて、生産は自己消費を目あてに行はれたたとへその生産者およびその家族の需要のみを充たした。即ち當時の人々は通常自分の所有し又は自分の生産せる原料から自分の勞働手段と自分又はその家族の手工勞働とを以て生産したのであるから結局生産者の所有は自分の『勞働』に起因してゐた。

『勞働』——人的力を必要とするに當たつて、當時の女性が男性と同樣に生産者的地位を十分に所持してゐる限り、結婚によつて勞働力を求めることは最も容易でありかつ合理的であつた。この結果は『掠奪結婚』を出現せしめたりしたのである。

それ故に結婚は『家族』を中心とし、そこから出發したものであつて、逆にいへば、結婚制は經濟的『家族』を維持しかつ發展し得ない諸條件の下に確立されねばならなかつた。

美味滋養 牛肉平壌煮 昭和燒肉

忠南名物 リンゴ カステラ 大田 中田堂

便利…高尚…安全
すぐ焚付く、四季も燃ゆる
特許

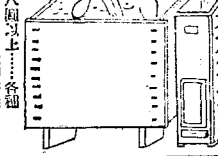

◇三十八圓以上……各種
官署證明あり、說明書送る
釜山府大廳町通 小林商會

和光二百五十有餘年來家傳として傳はれる靈藥……の威力 盲腸湯
どんなに重惡なる 盲腸炎 と雖も回春の悦びは二週間を出でずして惡まれん！
能書は多くを言はず唯服めば癒る處に絕對的權威を有す
一週二分 四圓二十錢 送料 内地 三十錢 五十錢
朝鮮仁川寺町三七 總發賣元本舗 久木田神農堂

萬疾に 胃腸を害さぬ 複方 ノボノール球
一・〇〇 一・五〇 二・〇〇 三・〇〇

國產愛用
上品で美しい クラブ白粉

生地の美を增す クラブ洗粉

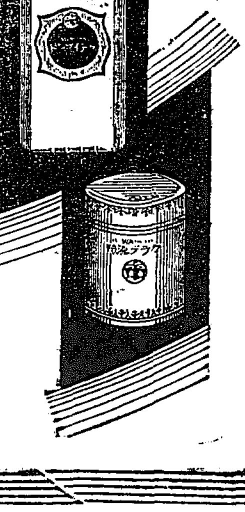

自然に美しくなる
カテイフード
自然の化粧美と健やかな營養美を與へるカテイフード
朝夕の一滴で自然に生地まで白く美しくしアレ日ヤケ止としても有效なカテイフードの御常用によつて美しいアナタのお顏は更に一層の美しさと新しい活力とを增すのであります

子供には……ペルメルを必ず持たせなさい！
不意の怪我や傷につけると出血も止め痛みもスグ治る！……とは慈母の聲

遠來の新鋭鹿商軍 まづ慶熙軍を一蹴
7—0の大きな開きで
興味はかゝる對京電戰

野球シーズンのトップを切る本社主催鹿兒島商業對慶熙野球戰は、豫定の通り廿九日午後三時四十分から關水府尹のあざやかなストライクの試球戰と、佐武主審の朗らかなプレーによつて戰ひの幕は切つて落された、この日夜來の陰雨名殘りを止めず西風頗けれどファンは續々と詰よせて場を埋める、かくて鹿商、慶熙の順で選手堂々と入場し、ウオーミングアップ、バッティングに肩をならし一年振りで懷しい野球戰の醍醐味を見た、この日の觀衆無慮五千余名、初試合にふさはしい盛況振りを示した。球審佐武、壘審横山、選川、慶熙先攻

	一	二	三	四	五	六	七	八	九	
鹿商	3	0	0	0	0	3	0	1	A	7
慶熙（先）	0	0	0	0	0	0	0	0	0	0

一回（慶熙）土谷、内野安打大熊の犧牲バントに送られ、兒山の遊撃ゴロで三壘まで進つたが岩城中堅フライ◇鹿商石田二壘安打盜壘で二進、馬場四球山下の投手グローブを彈く安打で生還し平石遊撃ゴロ一壘失する間に馬場、山下續いて還り一擧三點を擧げる國分一壘フライ、山下遊撃ゴロ（鹿商三點）

二回（慶熙）關中堅フライ山根三振金四球に出たが小城原三振◇鹿商西村投手ゴロ中村遊撃フライ石田捕手ゴロ（兩軍零）

三回 慶熙宮田三振土谷捕手ハウルフライ後大熊四球兒山の三壘ゴロ惡投で一壘三壘、兒山二壘を盜んで二死走二、三壘に據つたが岩城又もや中堅フライ◇鹿商國分遊撃ゴロ山下、中堅フライ（兩軍零）

四回（慶熙）關中堅フライ山根遊撃ゴロ金三振す◇（鹿商）平石遊撃ゴロ山下遊撃フライ後山本左翼失に出たが二盜で刺される（兩軍零）

五回（慶熙）小城原の左翼フライを野手誤つて二壘打となり宮田の遊撃左を拔く安打で三進したが遠く左翼からの好投で三壘に刺さるしかし土谷四球を喫し一死走者一、二壘にあつて好機だつたが大熊三振し兒山投手フライ◇（鹿商）西村、中村三振、石田四球二盜したが國分投手ゴロ（兩軍零）

六回（慶熙）岩城四球二盜に刺され、關中野前に安打したが無謀な二盜に死し、山根は二壘ゴロ◇（鹿商）馬場遊撃安打山下の二壘ゴロで併殺を喫したが、平石、藤崎共に四球で出て山本の遊撃を拔す安打で平石還り、西村の三壘ゴロを野手一壘に惡投した隙に藤崎、山本續いて還つて三點を増す中村三壘ゴロ（慶熙零、鹿商三）

七回（慶熙）金二壘左を拔く安打を飛ばし小城原の三壘フライ後宮田の投手ゴロで三壘に達したが土谷投手フライ◇（鹿商）石田遊撃フライ國分一壘ゴロ馬場の左翼深い大フライを好手よく捕へた（兩軍零）

八回（慶熙）大熊二壘上を拔く安打に出たが兒山の二壘フライで併殺され、岩城の四球も關の二壘フライで終る◇鹿商山下三壘ゴロ一壘落球に生き平石の中堅越安打もシングルとなつて走者一、二壘、藤崎四球で滿壘、山本の二壘ゴロで山下還り西村四球で又もや滿壘となり好機だつたが中村の投手ゴロで平石を本壘に封殺し中村をも一壘で殺して一點で喰ひ止む（慶熙零、鹿商一）

九回（慶熙）最後の攻撃でふるひ立つた山根三振し金捕手ハウルフライ小城原三振して止む、かくて七アルハ一對零で鹿商勝つ、閉戰午後五時廿分

▲二壘打小城原 ▲併殺慶熙二、鹿商一

慶熙（先）
谷　土 3
山　大熊 2
城　兒山 5
岩城 6
關 1
根　山 4
金 7
城原　小 8
田　宮 9

鹿商
石田 8
國分 3
馬場 6
山下 2
平石 7
藤崎 5
山本 ・
西村 9
中村 4

打數 29 27
得點 7 0
安打 6 6
犧打 0 1
四球 6 5
三振 3 1
盜壘 1 6
失策 1 5
　5 7

▲試合時間　一時間四十分

概評

學生チームの取組だけに特別な興味を惹いたが慶熙は敗れた▲慶熙慘敗の原因は練習不足と思ふ、南九州の強チームだが慶熙も劣らぬ所の技術を持つてゐる、ただ鹿商は暖かいところ練習に惠まれてゐた。寒い朝鮮にしかも新陣容成つた慶熙は終始不運であつたのだ。七A對零のスコアは慘酷と評するの外他はない▲鹿商は柴なゲームを仕掛けてゐた。惡かつたので多少弱つてゐたやうだつたが、それでも朗る元氣で、キビ〳〵したプレーを見せ、しかもあすの對京電戰に備へてか平石君を左翼に退け、山本君をプレートに送つたきつゝ慶熙を葬つた餘威を以て京電に當るに違ひない

呆氣ない試合
高橋慶太郎

鹿兒商は大毎井川のコーチを受けておる丈けどことなくスッキリしたところがあつて練習は相當に出來て居る山本の投球はオーバースローであまり要をはづれずに力一ぱいに投げるところ小氣味よしまだ未製品ではあるがよく慶熙の打棒を封じた練習を積めば大物になる素質は確かに持つておる捕手山下も肩がよく他の野手も相當にこなして行き打撃も山下、山本などは闘の球をよくねらつてヒットした、慶熙は何分練習不足で闘の投球もさえず何等の提味がなく四球續出野手のエラーも續出し、山本の球を皆な打ちあぐみ遂に七A—〇のスコアで淋しく取れた誠にシーズンのグラウンド開きとしては餘りにアッケないゲームであつた

スタンドから

朧日の雨に一拭されて、京城グラウンドは、セピア色に現はれてゐる。そのセピアのまん中を、かつきりと白線が、さん〳〵と降る陽に、まばゆいばかりに、光つてゐる

×

兩軍のナインは碧空に流るゝボールを中心に入れ亂れて躍動する、スタンドに埋まつた觀衆はワーと喚ぶ、拍手が鳴る。出帆のドラの響よりも強く鋭く觀衆の心にくひ込む拍手が、一角から起まつてダラダラーと擴がる、その中にについてワッハッハヽヽヽとやつてる聲が聞き覺えあると思つてみれば、案の定、例年スタンドに陣取る不二興業の飯島幹太氏、殖銀の森、矢鍋兩理事に各課長、高延寺教授、藤崎大尉、白水の女將といつた常連が、砲列をしいた樣にずらつと陣取つてゐる。

×

觀覽席には森岡體務局長が、けふの始球式で、鮮やかな所をみせた關水府尹と、若きナインの奮鬪に魅せられてゐる。三輪立川課長もゐる。

×

と角すばらしい觀衆だ『いつになら京日は天氣運がいゝなあ』といふ『京日日和』は、もう京城では通り相場になつてゐる『あんまり天氣がよすぎる』と一ファンが鳴るとすぐ例の觀衆が——ぜいたくいふな、これだけのきれいなゲームをみながら……罰が當たるぞ」と怒鳴り返す。例によつて京日日和だけに、例によつてこの多くの觀衆で……だから例によつて外野後の木の上にも、猿の樣によぢ登つた人でまつ白だ。

×

『京城日報のやる野球はゲームもよいし天氣運もよいし、觀衆も多い、三拍子そろつてゐる』と、運動場事務所でも盛んに感心してゐた（寫眞は右から森岡體務局長、森弁雄氏、白水の女將）

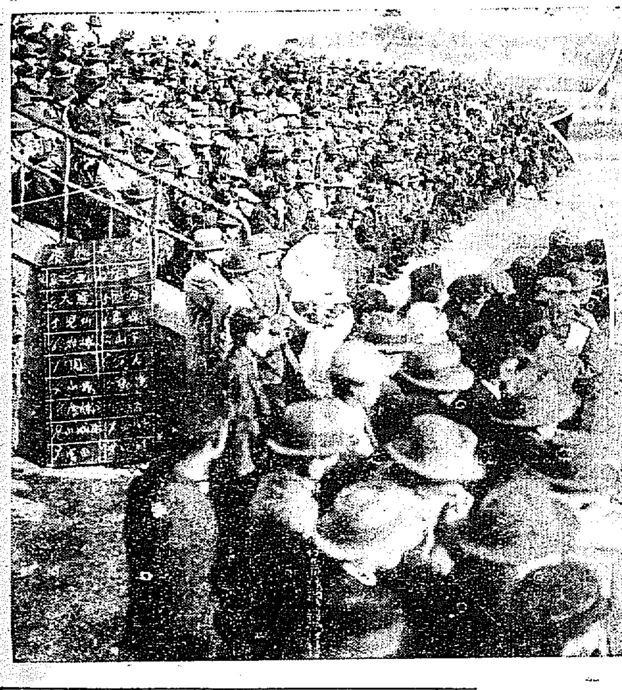

寫眞 上右は鹿商軍一回裏一死後慶熙の連失に山田、馬場、山下續いて生還三點を先取左スタンドを埋めた大觀衆右關水府尹の始球式

けふの京電戰
油斷はならぬと 京電軍策を練る

野球シーズンのトップをかざるべく、はるばると南九州からやつて來た若き野球使節は、慶熙の男頭戰に凱歌を奏して非常な元氣を見せてゐた、そしてけふ卅日の相手は京城野球界の強豪京電チームである。いさゝかも油斷をせず策戰を凝らしてゐる、一方京電チームは二十九日の試合慶熙戰の戰績を見て、中學生チームとはいへ侮れぬ技術なので大事をとり森野球部長も選手に激勵して不覺を取るなと戒めてゐる

この**一戰こそ**遠征の若きナインが一層輝くか、京電が京城の榮譽を保持するかわかれ目の大決戰であらねばならない。京電には玉井駐大選手、松商から來た仁商の際、阪商の渾島、下松工業の中川君等澤山のフレッシュマンがやつて來た、この人達に取つては、この試合は試金石たといふので京電側にも元氣が張り切つてゐる、この二つの意氣と意氣との闘ひは必ずや火華を散らさないで濟まないであらう。三十日の西鮮野球戰、鹿商の中學チームーとしては稀にみるあざやかなプレーを見んとする人今年の新陣容の京電チームを見たいと思ふ人に取つては決して見逃してはならぬ大試合である、兩軍選手は正午から入場して練習をはじめ午後正二時から試合をはじめることゝなつてゐるから今年も野球を語るものは、試合前の練習をも見逃してはならない

汎太平洋水上競技大會
明大チーム出場

【東京電話】來る七月十七日より布哇に擧行される汎太平洋水上競技大會に明大チームが出場するに決した、極東大會終了後正式チームを組織すると

けふの野球戰
鹿兒島商業——京電チーム

觀覽料 ネット裏五十錢、普通卅錢、學生廿錢

午後二時から **京城グラウンド**

主催 本社

ムッソリニ首相 大觀畫伯をねぎらふ

【ローマ二十八日發電】評判になつてゐるローマの日本美術展覽會は四月末閉會の運びとなつたが今夕（二十八日夕）ムッソリーニ首相はわざ〳〵出品作品と共に來伊中の横山大觀畫伯以下日本美術家を接見し親くその勞をねぎらつた、大觀畫伯はムッソリーニ首相に對し記念のため持つて行つた日本美術品を贈り今回日本美術展覽會開催の趣旨は伊太利と日本との融和的關係を増進するためであるから何分御援助を願ふ旨を述べた（寫眞はム首相と大觀畫伯）

巧妙な手段で十萬圓詐取
殖産商事事件の後報

【大邱發】大邱署の活動によつて一味十二名とも逮捕するを得た大邱府東城町殖産商事會社の詐欺事件は、首魁金昌德（三）を嚴重取調べる一方家宅搜索をした結果僞造證券申込書、外交員採用規程、募集ビラ、金利表等數萬枚の印刷物を發見押收したが、その文句の如き何れも田舍者を釣るには恰好のもので『最近の確實者芳名』『濱口首相以下三大臣の貯蓄獎勵語』『一錢を笑ふものは一錢に泣く』などそれに五百圓の貯金には三千圓、五千圓の抽籤權増しがあるなど巧に人間の賭慾をつかみ申込者からその一部をとり僞券はあとから送附するといふことにしてそのまゝ送附せず申込金は本部で消費してしまつてゐたものでその巧妙にして用意周到なことは驚くばかりで昨年十月からこの仕掛に着手し今日まで十數萬圓を詐取してゐた

被害者には中流の人が多い
犯人捕まつたときゝ多數大邱署へ押掛く

一味を逮捕すると同時に大邱署は早馬司法主任係となり首魁金昌德について嚴重取調べを行つてゐるが彼等は京城府西大門町一丁目一五九番地に總本部を置き金が目當部長となり太郎、平城面をかけもち外交員として十一名を手足の如く使ひなほ全鮮的に外交員を募集し魔の手を延ばさんとしてゐたもので今の處京城と大邱以外にはまだ支店代理店を設けてをらず外交員を出張せしめてゐたもので大邱ではこの檢擧によつて何れもその詐欺にかゝつたと知り被害者は大邱署に押しかけてゐるが中には三千圓とか五千圓とかの貯金を目當くの懸から主人に無斷で加入したものや、傭くりや一錢、五錢といふたものなど被害者は中流以下の朝鮮人女が多く泣き込まれる警察もこれには手をやいてゐる

僞造の印刷は京城で

大邱署は朝鮮殖産商事の詐欺事件について京城西大門署の應援を得京城で詐欺を働いてゐた金某（三）を逮捕し二十八日午後大邱署に押送して來たが同人が總ての印刷物の世話をしてゐたもので僞造證券の如き意匠の巧妙なるは警察當局でも見誤まるものであるより見事なものである

現場を踏み込まる

二十八日午後三時二十分頃鍾路署李乘事は府内堅志洞四四番地李乘惟方を襲ひ二階から同家奥の內房で

八八の最中を御用

二十九日午前零時二十分頃本町署員が管内巡視中新町一七番地傳昌商ことかゝ木市造方で八八賭博開帳中を發見現金花札と共に左の三名を檢擧した、大阪生れ新町一七番地橋本龍造（三）京都生れ櫻井町三丁目九一番地ラヂオ商加納喜一郎（三）香川縣生れ新町九番地貸座敷業三木喜三太（三）

萬田炭坑の瓦斯が爆發
採炭夫二十名即死 今曉熊本縣の慘事

【熊本電報】二十九日午前四時十分頃玉名郡荒尾町萬田炭坑內地下一千五百尺の所で瓦斯爆發し作業中の採炭夫二十名即死し、行方不明三名を出した模樣あり、目下取調べ中

屍體の收容困難 瓦斯充滿で

【熊本電報】萬田坑のガス爆發は死者十一名行方不明二十名を出した爆發箇所の萬尾小學校裏手地下千五百尺の地點に位する所で可燃性ガスが火氣のため爆發したものらしく午前十一時頃火は消しとめたがガス充滿のため死體の收容困難とされてゐる

京城高工合格者
（受驗番號順）

▲紡織學科（十二名）劉鍾彬、長野太、長谷川一、宇野謙一、山內創一、林萬成、布村延夫、藤原邦夫、命與勳、諸方行雄、金光直次、洪明

▲應用化學科（十四名）望月毅、月野義雄、增見京輔、高橋一、內藤高之、仁位誠、大角敏一、篠原郡雄、金東旭、吉有賀光、命丸啓司、井上邦好、許且輝、閔泰鎬

▲土木學科（十七名）竹屋清、坂倉醇、岩佐市助、池明浩、堀田長谷雄、松岡志勇、丸山和太郎、乾直一、丹羽一雄、安藤潔、片山辰弐、山本幸三郎、中村多繁雄、李明培、岡川重雄、田貞輔、笠松幹夫

▲建築學科（十四名）齋藤孝、執行孫五、三浦暢次郎、岡田進、山本武、中村正義、中組忠男、和田一男、淺野正、秀島周三、滿田千寮、堀崎政次、近藤鈞一郎、的場芳文

▲鑛山學科（十名）福村道男、北川勇、松島卓、田次、高橋利夫、永井勇吉、畢光孝、柳康福、山科裕郎、高橋武雄

以上

太平洋横斷飛行
ブ中尉が五月始めに

【エルパソ（テキサス）廿八日發電】さきに機械を大破し太平洋横斷飛行を中止したブロムレー中尉は今年五月初、タコマ東京間太平洋横斷飛行機擬態を試る旨本日發表された

拂下問題で本府へ

京城都市計畫研究會では猶て懸案の上程せる龍山南麓住宅地帶開拓の道路計畫に伴ふ國有林拂下問題に關し齋藤總督に陳情の爲め本日午前十一時左記實行委員は府廳に集合し本府を訪問した
有賀光豐、田中半四郎、元應常、張憲植、小杉順八、成松綠、赤萩與三郎

春の競馬第一日
午後の成績

春季競馬大會第一日は滿氣と賭狂とで埋めた競馬ファンは熱狂したが夕刊締切後の勝負は左の如し

▲第四競馬 朝鮮産各抽馬競走（甲）發馬一時距離千八百米七頭、總投票數一三八六票、單勝配當金十一圓五十錢
一着 カナメ號、淵水騎手タイム二分十七秒投票數一八七票
二着 ラクダネー號恒任騎手差一馬身半投票數一四八票
三着 フービ號平田騎手差一馬身半投票數四三二票

第四競馬 朝鮮産各抽馬競走（乙）發馬一時卅分距離千八百米十頭總投票數一七八九票、單勝配當金三圓七十錢
一着 シボレー號堀谷騎手タイム二分九秒投票數七七〇票
二着 カスガ號森川騎手差四馬身投票數六〇一票
三着 フェント號恒任騎手差三馬身投票數七七票

▲第五競馬 繋駕速步競走發馬二時距離四千八百米五頭總投票數一五八六票單勝配當金三圓十錢
一着 ロヒョウ號橋田騎手タイム九分三十九秒五の二投票數八一二票
二着 リユウホウ號古賀騎手差三馬身投票數三〇〇票
三着 リユウテン號竹田騎手差六馬身投票數二三五票

▲第六競馬 古呼馬競走發馬三時十分距離二千米五頭總投票數一九四九票單勝配當金二十圓
一着 ハーモス二分二四秒投票數一〇六票
二着 ゴールドキング號堀谷騎手差二馬身投票數九二四票
三着 フクライ號平田騎手差半馬身投票數二一一票

▲第七競馬本倶樂部抽籤新馬競走發馬三時卅五分距離千八百米五頭總投票數一八九四票單勝配當金四圓卅錢
一着 タチバナ號淵川騎手タイム二分九秒投票數七〇四票
二着 トクマツ號恒任騎手差二馬身投票數一〇一票
三着 ヒデヨシ號橋田騎手差半馬身投票數八一三票

▲第八競馬新呼馬競走發馬四時距離二千百米四頭總投票數二〇九二票單勝配當金三圓九十錢
一着 ユウバリ號藤村騎手タイム二分廿六秒投票數八四九票
二着 マルヨ號平田騎手差三馬身投票數三九一票
三着 ホーネン號古澤騎手差二馬身投票數二一一五票

▲第九競馬 朝鮮各抽馬競走發馬四時卅分距離二千四百米三頭總投票數一九三七票單勝配當金四圓七十錢
一着 ジュウモンジ號平田騎手タイム三分二秒五分の三投票數六九五票
二着 インテンフライ號淵川騎手差鼻馬身投票數四九九票
三着 レデイフライ號橋田騎手差六馬身投票數七八一票

▲第十競馬 古呼馬競走發馬五時距離二千五百米二頭總投票數一五二六票單勝配當金二圓九十錢
一着 ビクトリー號堀谷騎手タイム三分二秒五分の三投票數八四一票
二着 アサヒブレン號橋田騎手差六馬身投票數六八五票

▲第十一競馬 本倶抽籤馬競走發馬五時卅分距離二千米三頭總投票數一八六〇票單勝配當金二圓六十錢
一着 カノヤ號中島騎手タイム二分卅二秒五分の四投票數一一〇四票
二着 ヤクモ號橋田騎手差三馬身投票數五二〇票
三着 フリトホス號山田騎手差六馬身投票數三三六票

▲第十二競馬 障碍競走發馬六時距離二千五百米五頭投票數一五二八票單勝配當金八圓七十錢
一着 ハイタ號山田騎手タイム三分十二秒五分の三投票數二五七票
二着 ナガト號中島騎手差三馬身投票數二五二票
三着 ガロント號平田騎手差五馬身投票數二五二票

ラグビー 京中快勝
25—5 對京師戰

ラグビー・リーグ京中倶樂部對京師倶樂部ラグビー蹴球試合は廿九日午後四時半から龍山鐵道グラウンドに於て行はれた西南の風強かつたが、久方振りの快晴に惠まれて觀衆も多かつた（レフリー早田氏）

京中 25（前半9—0、後半16—5）5 京師

前半 京中キックオフ、京師に風上の利があつたが京中はよく前まで侵入に、三分京師陣廿五碼線內のタイトから球を得て池以松村山口と巧くパスして山口ポスト右寄十碼の處にトライ（ゴールならず）すれば、七分中央線附近のルーズから京師前田球を拾つて鮮かに京中バックを拔き單身長驅ポスト直下にトライ（ゴールなる）して5—3と逆に二點をリードすれば京中奮起して十二分松村左隅に十五分、三輪右隅に續け樣に二トライを擧げて9—5と再び四點を勝ち越す

後半 京中風上を利し、四分右卅五ヤード線附近のライン、アップから非球を得てポスト附近に肉薄して田中にパスしてトライ（ゴール）したのを始め、七分三輪這身中央線附近のルーズからトライ（ゴール成らず）十二分田中トライ（ゴール成らず）二十分松村トライ（ゴール成らず）し、後半二ゴール、二トライを擧げて25—5廿點の大差で京中快勝

（京中倶樂部）
FM 野村 村澤 井森 篠原 小赤 加井 平阿 山池 永三
HB 松村 三輪 中田
TB 野部 本庄 兒村 輪中 山田
FB 中西 古倉 細西 小韓 佐宮 藤湖 前表
（京師倶樂部）

痛み、疲れ、凝りに
奏効迅速なる塗擦劑
單に少量を皮膚に擦り込めば足る　皮膚衣類に粘着せず、繃帶の要なし　特に入浴後の使用は奏効顯著なり。
神經痛・ロイマチス・肩凝り　頭痛・胸痛・腰痛・打身・捻挫・運動後の疲勞・筋痛など
筋肉及び關節の炎症を早く…愉快に消失す。
サロメチール
一個二圓五十錢　各地藥店にあり
發賣元　株式會社　田邊元三郎商店

受驗生募集
九州高等豫備校
新學期開始 四月十日
福岡市薬院山口（電三五五五）

新ホード新シボレ又ビック等各車練習○通信教授有○規則無代進呈
公認 東京 エンパイヤ自動車學校
○陸軍中將堀內信水閣下指導 東京市外六郷町（京濱電鐵雜色驛前）

年數御相談
恩給金融
誠實一貫 親切第一
◎御利用御希望の方は年額及年齡等詳細御記入の上直接大金融御照會を乞ふ◎回答迅速利用主本位◎秘密嚴守◎恩給證書紛失者◎通信迅速に取引◎前引利息一切無し◎新規取引は利子手數料特別勉強
府內 仁川 九拾四
森田 耕

保溫に滋養と強壯
無臭ニンニクエキス
肺炎肋膜 諸病に 鰻油
ニンニク（四十五日分金参圓）鰻油（武圓以上御望次第分譲）御使用の方は左記へお尋ね下さい
京城府苑南洞一九五
井上又七

京日案內
五號活字十五字詰五行一回
壹圓五拾錢名八一回毎に
五拾錢料金ハ前納ノ事

電話
讓る光化門五四九番
御希望の方は左記へ
竹添町二丁目
光一八一番 杉山製作所

店員
上三十才迄の身元確實なる者
希望の方は至急來談あれ
電本二〇九七番　田村

貸家
階上下疊六疊四疊半二十
地下室あり
長谷川町（電話本局九四六番）
出張所　杉　京城

讓店
朝鮮みやげ物店
市內目抜の場所目下
營業中當局に付き至急格安讓る
在社

金融
京城水下町一四共和商會
家財商品貸付　廿圓より千圓迄信用貸し給料生活者官吏に即急御融通
（電話光九五六）

店員
十四才より廿三才迄內地人
希望者志願者は履歷書を持參
江原道春川 大和屋呉服店

ほね
つぎ・くじき・打撲・治療所
明治町交番より入る
乾武龜柔術道場
電話本局三四一七番

古本
誠實高價買入
御一報次第參上可仕候
京城本町二丁目
電本三一九五番　東部常盤書店

恩給
年金長期低利立替
京城府竹添町一ノ八一
即刻融通本人直談
（西大門小學校裏門）
電話光化門一八四三 長崎商會

齒科
京城府蓬萊町三丁目
木原齒科醫院
（電車停留所前）
齒科改築移轉

恩給
京城府黃金町二丁目 特別御便利に御貸付
電話本二六三三番 西村
十六番地

貸室
室內暖房衞生設備完全（洋館三階建）事務所に最適
大和町一丁目
電本一〇五〇〇 朝鮮火災ビルヂング

特別案內
ばい毒專門
りん病
電本三一〇六
京城本町警察署上前入
特に慢性痳疾
和田醫院

東京タンス
東京　箪笥　本場　卸小賣
村瀬香齊
京城本町二丁目　電話本局一四九一番

內地みやげは
手軽で高尚に實用向で
送るに便利もらつて重寶
全南海苔
京城本町四丁目　電本一六八七番
味附海苔製造　乾海苔專門

家具　木工　專門
京城三八　三京城商會　岡崎町

男女筆生大募集
東洋文藝社
京城・大阪・東京・南浦・平壤　自宅有利執筆見本呈

內科
レントゲン科
長谷川醫院
醫學士 長谷川興一郎
龍山練兵町
電話龍山一七四番

櫻
に關する定價表御申越次第送呈
京釜線烏致院
朝鮮特產農園本田

トキ 居所知らせ
英子病氣

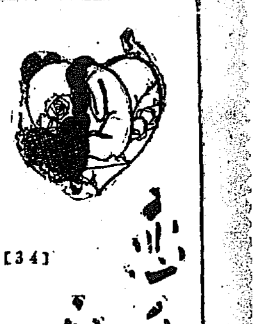

戀愛黑點 【34】

山本不如丘　挿畫 嶺田弘

破綻を書く（八）一

礼子の今の氣分は、千代子にも分つて居た。高山の妻子の夫として自由にしてやるのが、礼子の取るべき態度だと、千代子は思つた。お礼子が高山と山路とを入れ替へて、又彼た苦痛の種を蒔くのが、千代子には恐ろしかつた。

『礼子さん、高山さんにさう云ふ御手紙をおかきになつたのは、にいゝ事と私も思ふわ。それは私もうれしいのよ。唯あなたがさういふ氣分におなりになつた動機が今の感情なのじやなくつて？』

千代子は自分の言葉に注意しながらやつと此處迄云つてホッとした。

『勿論さうよ。あの感情で私の元氣が出たのよ』

『どうしてゝせう』

『どうしてつたつて……一言で云へば過去を葬るのよ。あなたが高田夫人になつて過去を葬つたと同じよ』

此瞬間は千代子にとつては心への餅だつた。葬らなくてはならぬ過去のあつた彼は、千代子にとつては、夫への不貞とさへ思はれたのだつたから。千代子は默つたまゝ礼子の次ぎの言葉を待つた。

『かう云ふのは、あなたにも分る様に云つたのよ。過去などと云ふものは、過去だと認めると同時に葬つてしまふものよ。絶えず移つて行く、それが人生の姿だと私は思つてるのよ。過去を葬る勇氣は命がけ見た様な金儲けの人達のする事よ。金何萬圓也の儲けと決算して、過去として株主に報告させて資産を削除して貰ふ……心の問題は自分だけの事だわ。だから問題などは問題でないのよ』

千代子には分らなかつた。

『千圓のダイヤが手に入れば百圓のダイヤはなくなつても同樣でせう。分らない？ちいちやん』

『では高山さんより山路さんが偉いつていふわけ？』

『さうよ。少くとも現在の私には』

『そして山路さんより偉い人が出て來れば？』

『その時は引越すのよ』

千代子には驚くべき言葉だつたよ』

『浮氣ね』

『浮氣？……浮氣ではなくつてよ』

『私達はそれを浮氣つていふのよ』

『迷ふわ、あなた方のは打算的だわ。二人いゝ人が出來る。どつちになびく方が徳だらう……勿論物質的ばかりとは思はないけれど……と考へてきめたりなとするんでせう。それこそ浮氣だわ』

『さういへば、あなたよつて高山さんと山路さんを天秤にかけるのじやない』

『うそよ。そんな……私の心には天秤などないわ。現在の私には山路さんしか心にないのよ』

『それならさうして置くわ。だけど山路さんつて方、どんな方だかおしらべになつたの』

『いやない方をするのね。どんな人つていはれゝば、自分のすきな人とお答へするしかないわ』

『もしそれで後で後悔する樣な事があつたら困るじやなくつて？』

『それは困るわ、困つたつて後悔するだけよ、後悔が恐ろしい。するかしないか分らない後悔を恐れるなんて馬鹿々々しいわ。よしんば後悔する事があつたつて、それは後悔そのものが人生の一生だから逃げるべきものではないと思つてよ。夏の夜の灯取虫ね。あの虫は灯にとび込んで死んでしまふかも知れない。それでも灯を慕つてくるでせう。あれが正しい態度だわ』

『さつきまで私、男に逃げられやしないかと、いつでも不安だつていつてたでせう。だから私今は山路さんに逃げられはしないかといふ不安は持つてるのよ。不安は苦しいものよ。でも不安はとりのぞけないから仕方ないわ。その不安を持ちながら、今夜山路さんに逢つて見る。それが私には正しい態度だと思はれるのよ』

『さう、では私もう何も云へないわ』

二人は無限大の遠さでしか逢はぬ並行線なのだ。

圍碁新局（四）

先　二先先先　第四局（初段）（四段）

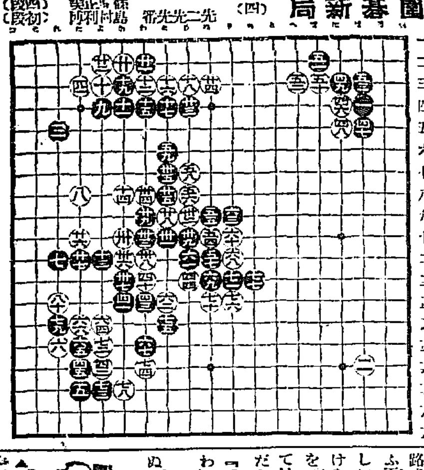

一 二 三 四 五 六 七 八 九 十 十一 十二 十三 十四 十五 十六 十七 十八 十九

る十一　た十五　ぬ十二　よ十七　ち十二
を十三　た十四　ぬ十三　わ十六　か十七
り九　わ十五　り十二　を十四　孔十四
よ十四　り十一　よ十五　り十三　れ十三

讀者らん

▲本年二十二歳になる兩親のない不幸な者です府内の方で女中においでくださるお方はないでせうか生れてから幸福といふ事を知らないのです。本當に心のやさしい方に終身おつかへいたしたうございます女學校は出ております（心さびしい娘）▲高等女學校卒業程度本願兒島兩縣の檢定試驗合格して居ります何でもかまひませんお使下さいませんでせうか家庭にもよりましては御女中にでも働きます（二十一の職を求める女）▲一昨年鹿兒島縣立鍋田高等女學校十八期出身在城の方があれば紙上まで住所をお知らせ下さい（新生）▲本町お願ひ生へお答へします、當年の學校は年限三ヶ年、月謝一學年は一圓九十錢校友會費十錢外に入學金一圓いります時間は七時半から九時半まで、教科書は事務所で賣ります（青年會學校）▲官報發行記念繪葉書および日本古郵便切手譲り受け度品名御教示下さい（忠北青山陽根）▲少し御知らせするのが遅れましたが鮮中の二年生の教科書全部もし御入用の御方が御座るましたら失禮ながら差上げたいと存じます御入用で御座いましたら下記の電話へ御たづね下さいませ（本局三四三八番）

出版界

改造（四月特輯）選擧闘爭初陣記（河上肇）植民地國民運動と英帝國の將來（矢内原忠雄）ハウプトマンの『寄情の書』（戒潮無德）無產黨の戰績を顧みて（山川均）辨證法と現象學（山内得立）司法官論（田中耕太郎）總選擧批判（馬場恒吾）經濟不安と其克服（四氏）無產政黨合同問題の解決（五氏）大學工場から社會市場へ（菅野秀吉）東西街頭經濟學（小汀利得、下田將美）帝都復興問答（鈴木元史連）新興演劇の左翼的傾向（高田保）批評漫筆（安倍能成）その他、創作では谷崎潤一郎『まんじ』は本號で完結、室生犀星、關根和郎、片岡鐵兵、久保田万太郎、徳田秋聲、小林多喜二、芹澤光治良らの小說、金子洋文、吉田絃二郎の戲曲など（東京市芝區愛宕下町その社特價一圓）

祖國（國家總動員號）ムッソリーニとナポレオン（五來欣造）遂に恐慌を惹起せる財界（石橋湛山）政戰の跡を顧みて（北昤吉）金解禁後の對策としての產業及び金融の振興（馬場鍈一）國家總動員の研究（寺島誠信、ほか七氏）今度の總選擧を通して見たる日本民族獨自の政治意識（大島正徳ほか廿一氏）新聞と輿論（蜷川新、蒲川鍵太郎、室伏高信、新居格、鼠見岸雄）民政黨内閣への希望（帆足理一郎ほか十一家）現下文壇界に於ける三大勢力の鼎立（中村武羅夫）双頭の鷲から赤旗まで（クラスノフ）創作二篇、詩三篇、その他（東京市外千駄ヶ谷町千駄ヶ谷五六二國苑社五十錢）

▼現代（四月）物質主義と精神主義（深作安文）日本の經濟はどう動く（四氏）倫敦會議の大雄辯を聽く（信濃太郎）世相展望（四氏）復興帝都十二景（十二家）文壇觀には、三上於菟吉、松居松翁、小寺菊子、生田蝶介、大木篤夫、新井紀一の諸家執筆、池部鈞、邦枝佐良、しげを、清水崑一らが繪をかいてる（東京市本郷區駒込坂下町大日本雄辯會講談社五十錢）

▼女人藝術（四月）朝鮮の婦人運動（京山あい子）黎明期に於ける勞働婦人（織本貞代）宗教の現實的批判（中島幸子）その他の論文、小說九篇（時代、百合子、英美子、一枝ら九家）實話六篇、街頭フィルム十五篇（掛寅朗、生田花世、その他）詩、歌、俳句などを網め附錄『女人大衆』には、婦人と社會主義運動、長篇小說『一生』のほか、小說お房の秘密（首藤宗代子）詩『エンヂン』（北山雅子）歌『寄附のピアノで』（藤田早苗）をおさむ（東京市牛込區左内町三一その社四十錢）

▼朝鮮實業俱樂部會報（三月）京城府大門通一ノ一二四朝鮮實業俱樂部二十錢

▼自由通商（二月）關稅政策強說（井上篤相）その他（大阪市北區中之島大阪ビル大阪自由通商協會非賣品）

▼印光（四月）咸興軍營通咸興佛教會十錢

▼瑠璃世界（三一三號）京都市上京區紫野南舟町八八ノ一二その社三十錢

▼營世（三月）第二次普選の跡を回顧す（櫻井社長）その他（大阪市天王寺區堂ヶ芝町九一その社四十錢）

▼滿鮮化粧品小間物商報（九二號）京城府壽町九その社一年一圓

演藝案内

中央館　マキノキネマ
三十日より二日間限り短期特別大興行　一階下席十錢均一階上席二十錢
特選大名番組の都合上時に均一
マキノキネマ特作スキー小唄映畫　雪の唄挿入小唄ローマンス
白銀の丘　全六卷
マキノ智子、横澤四郎、都賀靜子、早川須子、荒木忍外總出演
ユニヴァーサル社特作喜中大活劇　エリンスト・レーメル氏監督
氷原の俠兒　七卷
ニール・ハミルトン氏、フランシス・ブシュマン氏、ジューン・マーロー嬢　共演
マキノプロダクション昨年度超特作大映畫
清水一角　全十卷
嵐寛壽郎

大正館
二十六日より超特別大興行
此一九三〇年度松竹蒲田撮影所作品　我松竹は先づ
石松の最期　續十卷
松竹蒲田超特作　永井政次監督

東亞俱樂部
三十日より超特別大興行　東亞キネマ作品
黑白の街
戀愛第一課　八卷
維新鐵假面

浪花館
三月廿八日より　正調安來節　本場追分節名人
出雲家米子一行　來
他三十餘名出演（演藝種目）

本邦唯一　處方明記

ミツワ家庭藥

みつわ・かていやく

處方を明記せる卓效藥三十二方を揃へたる本邦最初唯一の家庭藥

（處方を明記せるは實に本ミツワ家庭藥あるのみ）

一、處方を明記して、其内容を公開してあります。◇
一、處方は的確にして、奏效は顯著であります。◇
一、製劑は精確にして、效力は一定不變であります。◇
一、藥品は純良にして、中毒の危險が有りません。◇
一、容器は完全にして、變質の虞れが有りません。◇
一、内服藥は錠劑にして、服用し易いのであります。◇
一、價格は低廉にして、永く保存に耐へます。◇

製劑監督　理學博士　藥學士　小平勳氏

ミツワ健胃錠　二十錢・五十錢	ミツワミユーズ　八十錢	ミツワ鎭痛藥　五十錢
ミツワ胃腸散　二十錢	ミツワ人參錠　二圓	ミツワ螯蟲液　四十錢
ミツワ消化錠　四十錢・一圓	ミツワ鎭靜錠　一圓	ミツワ養毛液　六十錢
ミツワ制酸錠　二十錢	ミツワ婦人湯藥　七十錢	ミツワ腋臭藥　四十錢
ミツワ緩下錠　廿五錢・六十錢	ミツワ婦人坐藥　五十錢	ミツワ撒布藥　二十錢
ミツワ止瀉錠　四十錢	ミツワブレトロピン　一圓八十錢	ミツワ軟膏　二十錢
ミツワ淸腸錠　四十錢	ミツワリンセニン　八十錢	ミツワ制痒膏　廿五錢
ミツワ驅蟲錠　一圓	ミツワ點眼液　二十錢	ミツワ頑癬膏　二十錢
ミツワ淸涼劑　十錢・四十錢	ミツワ鼻病液　四十錢	ミツワ痔坐藥　五十錢
ミツワ解熱錠　四十錢	ミツワ齒痛液　二十錢	ミツワ雪の雫　五十錢・一圓五十錢
ミツワ鎭咳錠　五十錢	ミツワ含嗽錠　三十錢	處方、用法、效能の詳細は各添附說明書に記載

小山田醫學士編家庭治療法（定價貳圓）。但特價七十錢（郵券代用不苦）を添へお申込みあればお送り致します

御申越次第進呈　ミツワ家庭藥三十二方の說明小冊子あり

◎ミツワ石鹼本舖
◎製造發賣元　東京市下谷區二長町　丸見屋商店　振替口座東京七一〇番

當朝鮮各地方に對しては格別出精御用命に應じ可申候間何卒弊商會へ御註文の程奉希上候

釜山榮町一丁目　福榮商會　電話（長）八九八番一〇八一番　電略受信（フサン、サカエマチフクエ）振替口座釜山七〇七番

サントニン

SANTONINUM・P.J.N.　蛔蟲驅除　サントニン強力原藥　日本藥局方

藥物的效果の最も確實な蛔蟲驅除劑（虫下し）として日本並に英・獨・米諸國の各名醫が推奬する世界的聲名あるサントニン原藥より製劑する「セメン」又は「セメン圓」を御勸めします。

陸軍では多量の「サントニン」の御買上を賜りました。

セメン又はセメン圓　（說明書御申込次第進呈）

サントニン日本輸入元　東京大阪　三井物產株式會社　藥品掛

本店　京城府南大門通一丁目十四番地

株式會社 漢城銀行　電話光化門長七六〇番　振替口座京城二〇五番

取締役會長　白完爀　專務取締役　堤永市

支店　南大門、東大門、西大門、本町、水原、大田、大邱、釜山、開城、平壤、平壤大和町

内科胃腸科　腦神經病　北島醫院　京城本町四丁目百五十五番地（電話本局三二七四番）

淋疾は　多數醫家の實驗推奬　絕對的奏效　胃腸障害……絕無

方（複）ノボノール球

文化夜具入

値下斷行　品質優良絕對他品の追從を許さず

生ズック上　三枚入三、八〇〇　四枚入四、二〇〇　五枚入四、六〇〇
茶ズック上　三枚入四、二〇〇　四枚入五、〇〇〇　五枚入五、〇〇〇
茶ズック別上　三枚入五、〇〇〇　四枚入五、五〇〇　五枚入六、〇〇〇
（外に三本締革附あり締革附きの分は各々壹圓上り）

（地方の御注文は代金引替にて送ります）

鞄製造販賣　京城本町一丁目　高木鞄店　電話本局三三五四番

仁川出帆

山下汽船株式會社仁川出張所
▲阪神、名古屋、東京、京濱　久喜丸　月　日
▲大阪、名古屋、東京　第二福海丸　月　日
▲門司、阪神、名古屋、直行　第十五宗海丸　月　日
▲門司、阪神　月　日
▲東京　月　日
▲門司、阪神、名古屋、京濱　第十六宇和島丸　月　日
山下汽船株式會社仁川出張所

協同海運株式會社　電話八二〇・八六七番

大阪商船汽船仁川出帆

▲神戸大阪行（群山木浦經由）
溫州丸　四月二日
東天丸　四月　日
海天丸　三月三十日
小野丸　三月廿八日
城山丸　四月　日
△名古屋、清水、横濱、東京行　月　日
△江ノ島丸　月　日
▲大阪、東京行　三月廿八日
▲長崎、鹿兒島行　四月八日前九時
元山出帆
▲濟州、群山行　三月三十日
▲釜山、門司、宇品、神戸、大阪行　三月廿七日
内地各港出帆主要航路
▲歐洲行毎月一回　▲北米行毎月二回　▲南洋行毎月一回
大阪商船株式會社仁川支店　電話二二〇・二二一番
京城代理店

尼ケ崎汽船仁川出帆

國際運輸株式會社支店　電話本局一一〇・本一五九七
仁川本町一　國際運輸　仁川港町六　岡田組　電話七二一・四三番
▲群山、木浦、阪神　三月三十日
▲群山、正生丸　四月三日
▲群山、木浦、阪神　伏見丸　四月五日
▲群山、城山、木浦、阪神
▲群山、玉洞丸　三月　日
▲群山、西福丸　三月廿八日
▲群山、代阪神丸
尼崎汽船部仁川代理店　高杉回漕部　仁川海岸町（電話五九番）

森信汽船仁川出帆

江華、安島、珍島、永宗、木浦、濟州、延坪、南浦、陽浦、三山、佐津、濯山、山津線（每日往復）
仁川海岸町（電話一六三番）御利用の通知ある所は各樓前を通り申し候
森信汽船株式會社

辰馬汽船仁川出帆

昇平丸　三月廿三日　阪神、宇和島、尾道
陸山丸　三月　日　阪神、尾道、芝浦
春日川丸　三月　日
大和丸　三月　日　阪神、伊勢、芝浦
永代丸　月　日　阪神、尾道

仁川代理店　朝日組回漕部　仁川本町四丁目　專用電話六八二番・電話五二九・九六一番

國定期出帆朝鮮郵船

博多航路（博多行）
芝浦丸　四月四日　新義州行
釜山丸　四月一日　雄基、博多行
濟州丸　西鮮各港經由、北鮮各港經由

仁川出帆　代理店國際通運支店
東京行　天安丸　四月二日
大阪行　芝浦丸　四月七日
長崎行　昌原丸　四月三日
木浦行　昌原丸　四月四日
濟州行　昌德丸
群山行　仁川丸　四月一日
多島海行　昌德丸
仁川上蓮行　平安丸　四月一日

木浦出帆　代理店國際通運木浦支店
東京行　天安丸　四月一日
大阪行　芝浦丸　四月九日
濟州島行　濟州丸　四月三日
多島海行　慶州丸　四月一日
仁川行　昌原丸　四月八日
釜山上蓮行　平安丸　四月一日

鎭南浦出帆　取扱店大池回漕店
東京北鮮行　天安丸　四月二六日
大阪行　長白山丸　四月一日
大阪南鮮行　濟津丸　四月六日
大阪北鮮行　芝浦丸　四月一日
長崎三角行　鎭南丸　四月二八日
大阪（釜山）行　群島丸　四月六日
北鮮行　釜山丸　四月一日
上海行　平安丸　四月七日
江原道行　豐城丸　四月一日
咸鏡道行　新興丸　四月一日
宇品大阪行　錦城丸　四月一八日
濟州島行　立神丸　四月七日

元山出帆　代理店國際通運支店
東京行　長白山丸　四月一〇日
大阪行　清津丸　四月四日
浦潮行　栗江丸　四月三日
北鮮行　錦基丸　四月三日
釜山行　豐島丸　四月一四日
咸鏡行　櫻島丸　四月九日
浦潮行　釜山丸　四月三日
▲右之外各地共臨時臨時船ヲ配致シ船腹ノ都合ヲ取計ヒ居候

日本郵船出帆
▲神戸行　熱田丸　四月七日
▲長崎行　秩父丸　四月一日
▲濟州行　安藝丸　四月五日

朝鮮汽船出帆廣告　扱店釜山本店
麗水行（急行）毎日前十時半
統營行（急）毎日午後一時
木浦行　各港寄港毎日午後八時
濟州行　各港寄港毎日午前九時
方魚津行　各港寄港毎日午前九時半
浦項行　各港寄港毎日午後十一時
元山行　各港寄港毎日午後八時

朝鮮郵船株式會社　電話本局四一九五・四六〇番　釜山支店　大倉町　元山支店　海岸通　仁川出張所　國際通運　電話一七一・二〇番

仁川汽船出帆
濟州行　直行、毎日出帆
鎭安行　靈堂、群山、江景經由
群山行　毎日出帆
扶餘行　毎日出帆
江景行　毎日出帆
瑞山行　每日出帆
(江華島)　毎日出帆
長湖院行　毎日出帆
各沿岸行航路客荷物取扱
仁川汽船會社　電話一四〇・一〇・二番